民報

THE MIN PAO

登記證　內政部警字一五九九號　中宣會中字九七九號

中華郵政特准掛號立券執照總包特別優益寄送之新聞紙

第一千一百六十四號
今日三大張售大洋三分四釐

館址　上海山東路二八六號
電話　營業部九三八一六　編輯部九一四六八
電報掛號　三〇四六

定報價目　▲國內新疆蒙古以外各地每月洋一元三個月洋二元七角半年洋五元全年洋九元（日本朝鮮同）▲新疆蒙古每月洋一元六角▲歐美各國每月洋三元七角▲香港澳門每月洋二元報費先惠郵票九五折算

廣告刊例　▲特等新聞欄三行起碼每日每行洋九角▲乙級特等新聞欄四行起碼每日每行洋四角半▲頭等封面及社評前二行起碼每日每行洋一元八角▲緊要分類短行六十字起碼每日每字洋二分五厘美寸六方寸起碼每日每方寸洋一元二角

生產教育的基礎

國民政府公佈的中華民國教育宗旨：「根據三民主義，以充實人民生活，扶植社會生存，發展國民生計，延續民族生命為目的。……」換言之，即我中華民國的教育，要全部生產化。蓋我國生產落後，學校教育非注重生產，授學生以生產技能，養成其勞動習慣，不足以救亡圖存，復興民族。小學教育為全部教育之根本，亦即全部生產教育的基礎，尤為重要。教育部頒佈之小學課程標準所定的總目標，已將上述教育宗旨歸納無餘。敝局編印之小學教科書，內容完全適合新課程標準，注意生產教材，業經教育部審定，並承批獎有加，故各書之適合切用，無待贅言，敬請全國小學一致採用為幸！

教育部審定　小學教科書　新課程標準適用　減售六折

科目	書名	冊數	編者	審定執照	每冊定價
公民	初小新公民	八	錢選青等		各六分
衛生	初小衛生課本	八	徐允昭等	審字第三十一號	各八分
	高小衛生課本	四	徐允昭等	審字第三十四號	各八分
國語	初小國語讀本	八	朱文叔等	審字第二十九號	(一—四)一角(五—八)一角二分
	高小國語讀本	四	朱文叔等	審字第十九號	各一角四分
常識	初小常識課本	八	蔣鏡芙等	審字第五十七號	(一—四)一角(五—八)一角二分
社會	初小社會課本	八	王志瑞等	審字第三十二號	各八分
	高小社會課本	四	王志瑞等	審字第四十五號	各一角二分
	高小公民課本	四	趙侶青等	審字第五十一號	各六分
	高小歷史課本	四	姚紹華	審字第四十二號	各八分
	高小地理課本	四	喻璞	審字第四十一號	各八分
自然	初小自然課本	八	韋息予等	審字第五十號	各八分
	高小自然課本	四	韋息予等	審字第五十二號	各一角
算術	初小算術課本	八	趙侶青等	審字第二十七號	(一—四)一角(五—八)一角二分
	高小算術課本	四	趙侶青等	審字第五十三號	各一角四分
	初小珠算課本	二	宋若愚		各一角二分
	高小珠算課本	二	徐天游		
美術	初小美術課本	八	朱穌典等	准予發行	各一角五分
	高小美術課本	四	朱穌典等	准予發行	各一角五分
音樂	初小音樂課本	四	朱穌典等	審字第四十三號	各八分
	高小音樂課本	四	朱穌典等		各一角二分

▼印有「各科內容概說」承索即贈
▼另有春季始業用書

另編「公民訓練指導書」，「公民訓練實施方案」，「音樂指導書」，「勞作指導書」，以及各科「教學法」，供教師用。

中華書局謹啟

(乙229)

研究國學最適用之書

選擇精・校對善・售價廉・皮藏易

袖珍古書讀本

聚珍倣宋版　連史紙精印

全三十種二百零四冊　全部定價三十六元　特售八折

本書係聚珍倣宋版精印，字體優美清晰，選用特種連史紙，紙面潔白，而袖珍小本，攜帶又頗便利。所選之書，均為初學所必讀；並詳加句圈，尤易誦讀。中等學生欲讀古書，無論在程度方面或興趣方面，每感選擇困難，有此一書，則均可解決矣。蓋本書選擇既精，校印紙張尤佳，而售價尤廉也。

全部書目及零售價目

書名	冊數	價目
四書集注	六冊	一元
詩經古注	四冊	九角
書經古注	四冊	六角
易經古注	三冊	五角
禮記古注	八冊	一元六角
春秋經傳集解	十六冊	三元
國語	六冊	一元
戰國策	六冊	一元二角
史記	三十冊	七元二角
通志二十略	十六冊	四元
史通通釋	八冊	一元五角
老子	一冊	二角
莊子	四冊	九角
列子	三冊	五角
墨子	四冊	八角
尹文子	一冊	二角
管子	八冊	一元六角
荀子	六冊	一元
韓非子	六冊	一元二角
孫子	六冊	一元二角
淮南子	六冊	一元二角
子略	一冊	二角
古文辭類纂	十六冊	三元二角
續古文辭類纂	十六冊	四元
古詩選	六冊	一元六角
今體詩鈔	三冊	六角
絕妙好詞箋	四冊	九角
詞選	(一冊)	四角
續詞選		
文心雕龍	四冊	八角

中華書局印行

(乙292)

中華書局新書

七月份　各級教科用書除外　共計二十六種　三百九十二冊

新中華　半月刊　第三卷　第十三・十四期
主旨：灌輸時代知識，發揚民族精神。
定價：零售每冊一角，預定全年廿四冊二元四角，半年十二冊一元二角五分。

中華教育界　月刊　第二十三卷　第一期
主旨：探究教育學術，介紹現代教育思潮。本期係「研究與實驗專號」。
定價：零售每冊一角，預定全年十二冊一元二角，半年六冊六角半。

中華英文週報　初級高級二種　第六九六期至第六九九期
主旨：指導中學生及失學青年研究英文的途徑。
定價：零售每冊各三分，預定全年五十二冊各一元五角，半年二十六冊各八角。

小朋友　週刊　第六六二期至第六六五期
主旨：陶冶兒童性情，增進兒童智慧。
定價：零售每冊五分，預定全年五十二冊二元五角，半年二十六冊一元三角。

小朋友畫報　半月刊　第二十五・二十六期
主旨：啟發幼稚兒童的知識，培養幼稚兒童優良的習慣。
定價：零售每冊八分，預定全年廿四冊一元八角，半年十二冊九角五分

慶祝兒童年
上列兩種兒童定期刊零售訂閱概打八折
八月一日起十月底止

—一般圖書館設備之指南—

普通圖書選目

錢存訓・喻守真合編　杜定友校閱　一冊　一元三角

普通圖選購圖書，每因缺乏參考書目，極感困難。本書為適應一般圖之需要起見，精選全國新舊圖書五千餘種，按照普通圖書館選書標準，各類平均分配，使各科咸備。並照杜氏圖書分類法，詳為分類，每書給以分類號碼，以省各圖之編號工作。全部書籍約值五千元，茲為便利選購起見，分最要次要及普通三種，以便各按經濟情形，分別緩急，酌量採購。凡各種圖均可選用。末附書名索引，尤便檢查。

月之浦利卡（劇本）

〔英漢對照文學叢書〕

Eugene G. O'Neill: The Moon of the Caribbees

錢歌川譯註　一冊　四角五分

奧尼爾有美國莎士比亞之稱，為美國第一個大戲曲家。他的生活極為複雜，經驗極為豐富，所以寫出來的東西，也格外生動活潑。本書是他初期的得意傑作，劇中充滿着詩意，批評家說他得詩人的天賦極厚，這書便是表現他天賦才能的代表作。全劇以俚語寫成，本書除對譯之外，又加詳細註解。

韋氏英文補助讀本　全十冊　先出一冊

煉獄

Michael West編譯　一冊　五角五分

Alexander Dumas: Monte Cristo

這是法國浪漫主義的驍將大仲馬的一部傑作，經韋斯特教授用淺近的英文譯出，存其精華，去其渣滓。內容係描寫一個蒙冤的囚徒，在獄中遇到了一個富有創造力的學者，使他改變人生，從感情變為理智，從淺薄變為高深，從空虛變為充實；後來用計逃出，在一個孤島上覓得了寶庫，頓成富翁，同時又尋到舊日的情侶，悲喜交集，乃駕一葉扁舟，泛乎四海，竟不知所終。文筆離奇曲折，令人讀之，悠然神往。

法語文法新解

蕭石君編　二冊　一元二角

Nouveau Cours De Grammaire Française

我國治法文者，日漸增多，可是沒有一部比較完備實用的法文典。本書與一般文法書不同，側重實用，少談理論，但對於文章論（Syntaxe），卻有詳細的研究和分析，他如日常所用的熟語（Gallicism），也有詳明的解釋。初學法文的人，得此一卷，便能知道怎樣正確地說法文和寫法文；已學法文的人閱讀一遍，則更可了然法語文法之全程。

直接法英語補充讀本

第一種　全五冊　先出三冊

Direct Method English Course: Practice Readers

James G. Endicott & Mary Austin Endicott 編

1. Across the Pacific ……二角
2. The Lady, or the Tiger? ……二角
3. Moby Dick ……二角

新武器與未來大戰

林克多編譯　一冊　五角

本書分六章，在列強的軍備及現代戰爭的工具一章中，則述及現代武力發展的方向，英、美、法、意、日、俄、德、與波蘭諸國現有軍備的實力，各主要國家軍備的特徵，未來戰爭中的騎兵與裝甲列車等。關於化學戰的恐怖與空軍戰的恐怖二章，則加以歷史的叙述及未來的透視。在病菌戰的恐怖一章中，則述及人工培養病菌的方法，及各種病菌應用於戰爭的可能性。在最可怕的新武器一章中，則述及火箭與死光在將來戰爭上的作用，以及其他新發明的武器的概述。

航空與國防

陶叔淵著　一冊　四角

現代科學進步，空軍發達，戰爭方式，已從平面進至立體，故航空實為國防第一要務。本書將飛機的種類、威力、與國防的關係，暨列強航空的現狀以及我國對於軍事航空應有的建設，條分縷析，詳細叙述，不特對於軍事航空闡發無遺，於國防計劃，尤為精密周詳。

模範英文成語辭典

A MODEL DICTIONARY OF ENGLISH PHRASES

桂紹盱　張愼伯　合編

英漢變解淺顯明白　每句成語各附例句　現代新語搜羅殆遍　精裝一冊一元六角

習文字難，習文字而通其成語尤難。本局前出之「中學生必讀六百個英文基本成語」一冊，供中等學生之用；茲書之出，尤足供一般讀者之檢閱。

古今圖書集成

清初殿版銅活字本

▼第二期出書　職方典一百二十冊　附考證一冊
▼全集除付預約戶外，尚餘百餘部，特售預約
一次繳款者五百元分期繳款者五百六十元先繳二百十元以後每次繳七十元預約時均憑已出之兩期書一百八十四冊存書無多再版不易訂購請速

中華民國法規彙編

二十三年輯出版　立法院編譯處編　材料齊備　編製週密

本輯分類體例、悉依正編，所錄法令規章、自民國二十三年一月起至十二月底、完全無缺、正編所載法規、現已廢止或失效者、將其始末因革、編製成表、以免援引錯誤、故已購正編者、允宜購備。

精裝四冊定價十五元特價十二元　並裝八冊定價十二元特價九元六角

購置本輯，再購正編，正編特售廉價，以示優待。

聚珍倣宋版五開大本四部備要

周易正義	四冊	春秋穀梁傳注疏	三冊	臨川集	二十冊
毛詩正義	十六冊	孝經注疏	一冊	歐陽文忠集	二十冊
尚書正義	六冊	論語注疏	三冊	定盦全集	四冊
周禮注疏	十二冊	孟子注疏	四冊	震川文集	八冊
儀禮注疏	十二冊	爾雅注疏	四冊	宋文憲全集	十八冊
禮記正義	二十冊	路史	十二冊	曾文正詩文集	四冊
春秋左傳正義	二十冊	聖武記	六冊	◆第四期準期出書	
春秋公羊傳注疏	六冊	欒城集	十八冊	◆共計二百二十一冊	

四部備要所選各書・另有單行本發售・照價八折・印有目錄・承索即贈

教育部頒行　每冊二角
簡易師範學校課程標準
簡易鄉村師範學校課程標準
★★★★

民衆教育綱要

（中華百科叢書）　趙步霞編　一冊　六角

中國文化叙論

〔英文本〕　Chinese Civilization — An Introduction to Sinology

江亢虎著　精裝一冊　三元二角

著者欲將我國文化作對外正確的介紹與宣傳，根據本國史料，供給學術常識。本書分四部，計二十萬言：㈠歷史地理，㈡政治社會，㈢宗教哲學，㈣文藝美術，每部十六章，前十五章提挈一部之要略，且叙且論，末一章列舉重要參考書名。

荀子教育學說

余家菊著　一冊　二角半

本書依據教育的見地，將荀子的思想作系統的論述，並說明其影響。內容分緒論、性論、智論、積論、漸論、後論，以及荀子之主要思想，如性論、天論、禮論、正名解蔽等，皆一一詳述。

吳宓詩集

一冊　二元四角

本集搜輯吳宓先生所作之舊體詩九百餘首，分為十三卷；其二十餘年來之生活寫照，身世經歷，以及思想感情之變遷，均於詩中流露無遺。至其作詩，向來主張「以新材料寫入舊格律」，即用舊詩之體裁韻律，描寫今時今地之事物情狀。

近世內科全書

趙師震編　第一冊　一元六角

本書上編為傳染病：急性發疹傳染病，消化系傳染病，呼吸系傳染病，創傷傳染病及神經傳染病，血液傳染病，動物傳染病；並述其發生之原因及其病理、徵狀、經過、診斷、治療、預防等項。下編分新陳代謝病，缺乏生活素病，運動器病三部，關於在吾國發見糖尿病，腳氣病，軟骨病，糙皮症，熱帶阿甯答等，特為詳述。

養蠶淺說

（民衆農業叢書）　秦翌著　一冊　四分

山東

（分省地誌之一）　黃澤蒼編　一冊　八角

本書分七章叙述：首自然、次富源、次商埠、次民生、次勝蹟，又次青島威海衛收回之始末，最後一章，則為全省一百零八縣之地方誌。

美的歌曲

黎錦暉著　六集　各一角半

▼通信現購本局圖書免收郵費
▼委託中國銀行交通銀行匯款購買本局貨物免收匯費
▼郵局代購本局已登記之圖書郵票代洋十足通用

(乙290)

中國航空公司招標啓事

包運長江滬平滬粵三線新聞報紙

本公司奉交通部核准招標包運長江滬平滬粵三線新聞報紙自即日起至本月十九日止報名二十日上午十時投標即時當衆開標願意承包者請到廣東路五十一號六樓本公司索閱投標簡章

正大銀行召集股東臨時會公告

逕啓者本行業於七月念一日下午二時召集股東臨時會議屆期出席股東股數權數均不足法定應再定期召集茲定於本月念五日下午二時在本行重行召集股東臨時會議希各股東准時蒞會勿棄權除另函通知外特此登報公告 正大銀行董事會啓

重慶裕生股份有限公司緊要啓事

命鳳岡先生台鑒查台端該欠本公司鉅款歷時數年之久迭經函電催索並派員收討迄未付償歷年股東會議決催收擱欠不理其償以堪致查台端前以花板抵押欠款一面託為代售售得之價即收償款項履行清償提回花板以資結束否則本公司函知台端即以該板定價過高日久無人問津能預知將來除以實得價款收入賬外不足之數仍由台端負責補償實逼處此莫可如何特此佈聞即希察鑒

陝州機器打包股份有限公司召集第七屆股東常會通告

本公司定於國歷九月十六日下午二時在上海白克路逸民里四五四號本公司事務所開第七屆股東常會及選舉董事監察人凡我股東屆時務希蒞臨帶入場券出席如不能親身與會得委託其他股東代表除分函外特此公告再自八月十五日起至九月十六日止股票暫停過戶合併聲明 駐滬陝州機器打包公司董事部啓

任運來與劣子聚興脫離父子關係啓事

鄙人長子聚興年念六歲不務正業終日遊蕩屢經嚴責終不覺悟而鄙人年邁體弱積憤成病無力管束只得與其永遠脫離父子關係以後凡聚興在外與親友銀錢往來以及一切情事鄙人概不負責恐未週知特登民新二報鄭重聲明 八月十二日

中華養蜂場警告章勉齋

前本場售與華繹之農產養蜂公司之蜜共計洋四百七十一元六角九分半今派人往收據該公司經理唐蘊山君確切證明已由足下於六月八日私自收取而至今未曾交到本場辦事處但此事有關法律務祈三思為禱刻下姑念交誼限汝於五日內交來否則惟有依法進行毋謂言之不預也 中華養蜂場特啓

退保聲明

逕啓者先夫姜錫奎不幸於民國二十四年七月六日逝世所有生前代人担保一切責任及轉保手續自登報日始一概取消無效用特登報聲明諸希鑒諒 未亡人姜王氏率子瑞根謹啓

湯有為律師代表協興合記公司股東凌芝榮等為推定張典琴君担任總經理並改為義記緊要聲明

據當事人凌芝榮黃良生張謝氏陳旺金沙靜生陸鴻壽陳章梅馮椿堂萬文元等聲稱現經各股東議決推定張愛生君為本公司總經理凡本公司所有承攬德士古火油公司在浦東高橋沙楼房碼頭之一切貨物堆棧業務及向德士古公司收取銀錢報告賬目等均歸張君全權處理所有前經理謝斌泰與德士古油公司所訂之合同以及協興合記公司之圖章一律作廢關於謝君個人負責之事與協興義記公司無涉深恐外界不知特委託貴律師登報聲明等語據此相應代表聲明如上仰希公鑒 事務所[illegible]天保里九號

沈世儀律師 潘肇邦會計師 代表大來機器冰廠宣告清理通告

茲據大來機器冰廠聲稱本廠以大華冰廠名義營業在各該冰廠均付有鉅額保證金不料於本月十日大華冰廠忽以遲延付款為由停止解冰又於翌日朦報捕房並派人來廠並登報通告等語前來合亟代表通告務請該廠各債權人於十四日內持同債權憑證來本會計師事務所登記以憑審核理償所有該廠收條如逾限不理即作放棄論此啓 會計師潘肇邦事務所中匯大廈三樓三二七號電話八五二八九

馮嵩律師代表吳林寶聲明產權緊要啓事

據當事人吳石氏來稱茲有祖傳坐落上邑引翔區念三保十圖通字圩一八九號徐聖才戶則田一畝六分八厘三毫又同保圖圩一九〇號徐茂春戶則田一畝七分二厘七毫又同保圖圩號徐榮春戶則田一畝七分二厘七毫共計田五畝一分三厘七毫經於二十年十月五日由氏夫吳逸(即吳文賢)撥作氏子林寶教養之費所有該項單據當交氏手代為保管收益並立有筆據經律師證明在案詎料氏夫吳逸前後在外突然發生異議之訴以實救濟外深恐外界不明真相受愚價買為請貴律師代表登報聲明等情前來據此合行代為登報如上 事務所南京路大陸商場五二〇號電話八三一〇

朱亞揆律師代表朱錫章析產啓事

據當事人朱錫章聲稱茲將所有財產分析自分析之後子女仍由錫章夫婦監護外其餘各自分居立業互不爭執特委為證明外並代登報啓事等語前來據此除證明外合代登報啓事如上 事務所南京路大滬銀行大樓二樓

陸成侯律師代表徐佩秋女士緊要聲明

茲據徐佩秋女士聲稱當事人本年三月以前由雙方承繼之權如有未盡事宜概與本人無涉恐外界未知故特委請貴律師代為登報聲明等情前來合代聲明如上 事務所西門路三四〇號電話二八六一〇

黃子雄律師受任黃渡吳老太太(即吳王氏)常年法律顧問通告

茲受上開當事人聘任為常年法律顧問嗣後如有侵害其法益者本律師當依法保障之此啓 事務所飛霞路八和坊三號電話二八六三〇

申應試律師代表建業寶興樓推盤並結束清理通告

茲據本律師受建業寶興樓總經理部錫生君等委託清算債務今有源達君等出價銀一千九百五十元承盤上項店基全部生財裝修等件並已簽訂盤據各執憑證凡人欠人欠各款項概歸新盤業主代為清理除本律師另函各債權人外特此登報聲明 事務所南京路大陸商場五二二號

愈承修律師代表常熟永大債權團聲明買賣契約啓事

(四)上海新加坡路五十三號門牌之工房(慎記)及其廠屋之地上權(三)上海人餘第二電機針織廠所有坐落上海新加坡路第二號之生財裝修機器及其從物暨存貨物(五)上海人餘第二電機針織廠併受之前大中橡膠廠即現在出租與大中興記橡膠廠之生財裝修機器及其從物全部又大中橡膠廠之商號權(八)上海人餘第二電機針織廠及大中興記橡膠廠之商標專用權(九)上海人餘第二電機針織廠及大中興記橡膠廠等之三羊三駝等全部商標專用權(十)前大中興記車胎製造廠之電燈電話押櫃金(七)上海新加坡路第二號房屋及基地之地上權無錫人餘第一電機針織廠及上海人餘第二電機針織廠之一切債權即經常熟永大債權團為業經簽立契約委請律師證明一切依照所訂契約辦理外所有從前無錫第一電機針織廠及上海人餘第二電機針織廠之債務除已經入對上開買契約持有簽明者外其餘一切不負責任如有利害關係人對上開買賣契約持異議者限於本年八月二十一日以前向俞律師事務所聲明逾期不理特此代表聲明如上 事務所南京路大陸商場五二二號電話九四八三一 九四八四七

李國珍 李遹駿律師代表陳慎修懸賞緝拿徐志樑公告

據當事人陳慎修聲稱茲有徐志樑詐欺本人財物並附帶私訴一案業已奉上海地方法院裁定准予通緝在案為再委請貴律師代表登報懸賞緝拿如有將該徐志樑拿獲到案者酬洋五百元通風報訊因而捕獲者酬洋二百元決不食言等語前來合代登報懸賞如上 事務所靜安寺路鳴玉坊一號電話三四一一二

徐志樑特徵列後

徐志樑係徐勤記紙號主人年三十左右住民國路老北門潘家街寧波人百近一號

孫祖基律師代表民一協記機器廠宣告清理並召盤通告

茲據上開當事人委稱本廠近年來市面不景氣影響以致營業欠佳週轉不靈更以經理走避負責無人清理再三委請貴律師代表宣告清理召盤等情前來除將該廠所有機器生財並存貨一併送交本所以免訴追至各債權人亦希於十日內將所欠該廠款項一併送交本所接洽約期領看可也特此通告 事務所南京路大陸商場五二二號電話九四八三一九四八四七

請召盤以便抵償債款等語前來合代通告凡民一協記機器廠各債務人統限於即日起十日內將所欠該廠款項一併送交本所掣給收據以憑核算逾期作為自願放棄權利論再該廠所有機器均係最新式適合翻砂之用如各界需要者請向本所接洽約期領看可也特此通告

吳友遠律師代表震日寶記染廠緊要啓事

茲據震日寶記染廠代表來稱本廠近因無意營業於本年七月十日將廠內一切生財機器連同地上房屋基地出租於中孚織染廠自出租之後該中孚廠如有盈虧與本廠無涉其以前人欠欠人仍由本廠自理除雙方簽立租賃合同各執外合再委請代表登報聲明前來合代登報如上 事務所北京路二八〇號四樓電話一六六一〇號

被竊匯票聲明作廢

啓者鄙人途次安慶招商大旅社不意遭竊失去上海洪源永茶棧所出十天申票八紙億昌隆號抬頭乙字第四十四號起至四十七號止各一千元又同上抬頭乙字第四十八號起至五十一號止各五百元共計六千元正即已飛電該棧掛失止付嗣後無論何時發現均作廢紙並不涉出票人之事特登民新申三報鄭重聲明 億昌隆茶莊汪兆周啓

減價通告

大炮台 五十枝裝 每听售大洋一元

三炮台 五十枝裝 每听售大洋八角

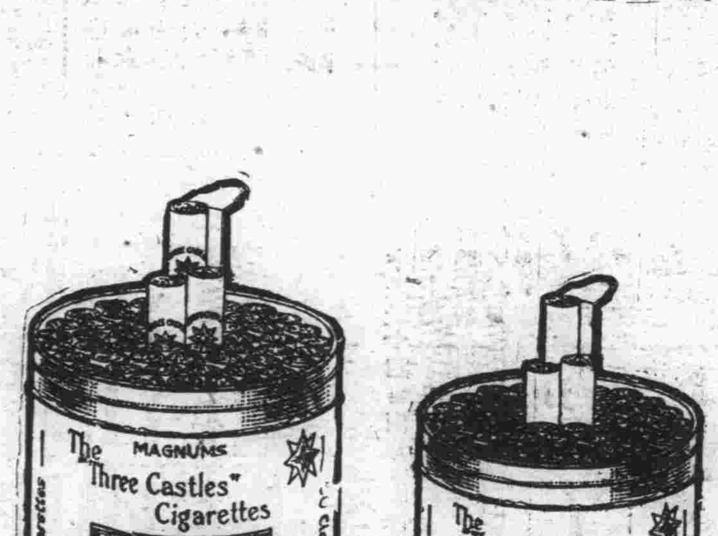

惠爾斯公司出品

第一老牌

馳名全球已六十餘年

質味最佳 有口皆碑 優待吸客 減價出售

A-408

上海市政府通告

第二五九號

查本年入夏以來霪雨連綿江河泛濫鄂湘皖豫贛魯各省先後被災情形慘重本市各慈善團體及救災機關之急賑會統市紛起呼籲籌款救濟各界一致急賑辦理有本市於此慘淡經營之際各省災情之重亟需救濟茲經本府函達各慈善團體分別勸募各省水災義賑藉以匯集巨款購辦糧食以資救濟並由本市各機關團體協力辦理俾得…[illegible]

國立同濟大學第二次招生

班次	報名手續
(1)大學醫工兩學院本科一年級及測量系一年級(須高中或舊制大學預科畢業有相當德文程度者)(2)德文補習科(志願入工學院測量系者)二十名(3)附設高級中學一年級(志願入工學院測量系者)十名(4)高中二年級插班生(投考資格有高中一年級肄業證明書並具有德文相當程度者)(5)附設高級工業職業學校一年級土木科七名機械科十二名(四年畢業)獎學助本校醫學院補助生三名此次招生同時考試	填寫履歷書並繳最近四寸半身照片兩張及畢業證書或轉學證書報名費三元通訊報名者亦應填履歷單須註明投考何科何班並附郵費以上應繳之件寄本校招生委員會報名處並另附回件掛號郵寄以便審核後寄發准考證

日期：報名日期八月十二日至八月十七日外埠通訊報名應於八月十七日以前寄到考試日期大學本科八月廿一、廿二、廿三日其餘各班八月念一兩日

附告：本校大學部醫學院不分系工學院分機械土木測量三系凡德文補習科修業一年後經嚴格考試合格者得升入大學又杭州高級中學及揚州中學所定德文標準者亦得升入本校詳細規章可函索招生簡章附郵票五分欲知一切章程可寄向本校出版課購閱每冊大洋一元二角

地點：吳淞鎮北本校大學部

教育部備案 教育局立案 愛國女學招生

高中初中部 體育師範科 初中第二部

八月念四日本校招考各級新生及插班生報名即日起報名處(一)上海江灣路本校(二)崑山路愛國小學(初中第二部)招一年級新生校址函索即寄詳章附郵票七分 校主席蔡元培 校長季達

愛國女學叢書 女子田徑賽運動出版預告

是書為英國體育名家華氏新著已由本校譯出全書將女子田徑賽各項運動之動作部位姿勢方法等自起點至終點逐一詳述利弊插圖百餘幅優美鮮明凡體育教師女子運動員暨現代女子允宜人手一編用上等道林紙精印實價大洋七角預約每冊四角九月十日截止該書出版期九月十一日

國債基金管理委員會念四年七月份基金收支報告

[illegible]

政會對汪辭職 各委均主張挽留
俟今晨常會討論決定後 致汪之慰留電即可發出

中央社十四日南京電 關於汪院長辭職問題、十四日中政會開會時、首由葉楚傖報告赴青慰問汪病及代表中央慰留汪氏經過情形後、各委員均一致主張挽留、俟十五日晨中常會討論決定後、慰留電即可發出、

本報十四日南京電 葉楚傖由青返京後、十四日晨出席中政會、報告赴青晤汪院長經過、汪辭職案、提十五日中常會決定、惟各委仍盼汪能打銷辭意、聞十五日中常會將予以慰留、請汪繼續任政院職務、外長問題、將另案討論、

陳公博辭意頗堅決
昨赴部飭屬辦理結束後來滬 何日返京是否赴青均未確定

本報十四日南京電 陳公博辭意堅決、十四日晨赴部、飭屬辦理結束、靜待移交、上午十一時許、即乘機赴滬、處理私事、

中央社十四日南京電 陳公博十四日晨到實部處理要公後、十一時半乘機飛滬、陳臨行表示、在滬留數日即返京、據陳左右談、陳辭實長、經慰留後、是否打銷辭意、尚未確悉、又據另一消息、陳氏將由滬赴青、迎其太夫人南下、並謁汪院長探問病況、

本市消息 實業部部長陳公博、昨日上午十一時乘坐中國航空公司之道格拉斯機南京號離京來滬、當午十二時半抵此、降落於虹橋機場、前往歡迎者、計有實業部商標局局長何焯賢、國際貿易局局長何炳賢、及陳氏之親友多人、陳氏下機之後、當即還赴旅邸休息、中央社記者昨晚訪晤陳氏、首先詢以部長此次呈請辭職、業經行政院會議議決挽留、未知辭意巳否打銷、陳氏答以目前尚在考慮之中、並未決定、記者乃詢以聞部長將赴青一行、探視汪院長病狀確否、陳氏謂最近並無赴青之意、最後記者詢以何日返京、據談、本人在滬大約尚有數日之勾留、何日返京、目前亦未確定云、

林主席定期返京
下月十日離牯

中央社十四日南京電 林主席十三日有電來京稱、定九月十日離牯返京、又魏懷代表林主席赴青慰留汪院長、十三日夜巳啟程、十五日晨可到、俟謁汪面達林主席懇切慰留之意後、當即南返、

本報十四日濟南電 林主席代表魏懷、十四日過濟赴青、慰留汪院長、

中政會議
李曉生任銓部政次

中央社十四日南京電 中政會十四日晨舉行第四七零次會議、出席葉楚傖、陳果夫、居正、孔祥熙、吳敬恆、李煜瀛、朱家驊、陳立夫、褚民誼、傅汝霖、李宗黃、白雲梯、郭春濤、谷正綱、蕭忠貞、克興額、張道藩、焦易堂、茅祖權、王陸一、羅家倫、洪陸東、鄧飛黃、石瑛、馬超俊等三十餘人、陳果夫主席、決議案摘錄如下、一、銓敘部次長仇鰲辭職照准、以李曉生繼任、二、監察院監委楊天驥辭職照准、

本報十四日南京電 李石曾十四日晨由滬乘車抵京、出席中政會、當晚返滬、

國府命令
八月十四日

▲茲制定會計法公布之、此令、

▲陝西省政府主席邵力子、呈請辭去民政廳長兼職、邵力子准免兼職、此令、

▲任命彭昭賢爲陝西省政府委員、此令、

▲任命彭昭賢兼陝西省政府民政廳長、此令、

▲國立四川大學校長王兆榮、呈請辭職、王兆榮准免本職、此令、

何應欽遵醫囑在邸靜養

中央社十四日南京電 何應欽返京後、每日均至中央醫院施行注射、治療肝病、至十三日止、已畢十、四日起、遵醫囑、專在私邸靜養、大約經相當時期後、或須再赴滬請諾爾檢查、然後決定根治方劑、

于右任今明返京

本報十四日南京電 監院息、于右任定十五日或十六日返京、

孫科離青期未定
梁寒操下週抵京

本報十四日南京電 立院息、孫科離青期尚未定、約數日內即將返京、梁寒操前奉孫科電召赴青、面商要公、現已竣事、取道津浦路南返、因過泰山尚有就擱、須下週始能抵京、

黃慕松辭蒙藏會委員長

本報十四日南京電 黃慕松以責任綦重、心力交瘁爲辭、十四日具呈政院辭去蒙藏會委員長、聞政院將予慰留、

褚民誼昨晚來滬
赴青否尚未定

中央社十四日南京電 褚民誼十四日夜車赴滬、據云、本人赴青否未定、

政院昨召商六中全會報告

本報十四日南京電 六中全會定九月二十日舉行、國府直轄各機關工作報告、正分頭趕編、政院將於十四日由劉泳闓召集所屬各部代表、會商編製報告、限月底一律送齊付印、

中央社十四日西安電 邵力子十二日電中央祕書處、決如期出席六中全會、

本市消息 六中全會爲期在即、據在滬中委張知本談、在滬各中委、已於日前同時接得中央祕書處（七日）電通知、屆時自將全體返京出席、本人並巳定於下月初即行入京、出席於提案、本人現尚無準備、西南方面中委、聞係自由北來、出席人數、想必多於往年、對於時局、本人之意見、可概以一言、即在此國家危急存亡之秋、團結禦侮、乃全國上下之共同主張云、

贛江上游各縣豐收運銷災區
省銀行界確定購穀準備金額

中央社十四日南昌電 贛江上游各縣早稻豐收、新穀上市、日有十數萬担、轉運水災區銷售、省銀行界確定一百萬元爲購穀準備金、米價由省府規定、藉防奸商操縱、

蕭偃堤被冲破 黃流直撲豐沛境
形勢危岌正搶築民埝
魯各游續落惟李升屯微漲

中央社十四日徐州電 豐沛兩縣府十四日分電徐稱、魯南黃水汜濫、勢極洶湧、魚台大堤又被冲潰、致黃水迫逼沛豐境、幸經兩縣合築之東西橫堤一道、防止水患、詎十四日午水頭急下、致該東西橫堤、在蕭偃附近被水冲破、潰決數丈、黃流直撲豐沛、已由微湖西堤側面襲來、豐沛兩縣、形勢岌岌、豐縣長王述先巳率民夫、在蕭偃搶築民埝防堵、但水勢頗猛、堵口困難、

中央社十四日徐州電 沛縣十四日午電徐、（一）龍固集附近劉莊以西、新建大堤、十四日晨三時決口、當由駐龍固集之隊長郭傑、率介石鄉民搶堵、幸未出險、（二）第一區陳樓民埝、昨夜十時潰決、李集以西新河北水勢漫大埝、自新民鄉至隴崗鄉間、共五鄉、一片汪洋、盡浸大堤、水深三公尺、（三）山水樓沿河南民埝、七日晨六時潰決、水漫胡官屯以西紀莊、以浸大堤、（四）安莊以南、徐莊以北、水迫大堤、深四公尺、（五）龍固集南大沙河續漲、（六）據沛縣五區報告、豐縣蕭埝北水深一公尺半、堤多坍塌、請注意搶護、

本報十四日徐州電 江蘇堤決水大溜抵沛、各湖河愈急漲、險象百出、龍固集西蘇北堤冲潰五丈、旋堵好、其他各處均逼近大堤、陳莊三水樓十餘村民堤均冲潰、另一股流豐縣、蕭堰堤多塌崩、大沙河漲四尺、豐沛嚴極、徐蘭谿堤水浸堤基、冲潰一段、正搶堵中、

中央社十四日清江浦電 微湖又漲十公分、存水三四・二三五公尺、中運韓莊水位亦高至三四・二〇五公尺、此間防黃工作益見緊張、淮泗宿邳沿運堤積土已運足、防汛處頃又電令下游淮安寶應高郵江都四縣、務於三日內積足土方七十五萬五千方公尺、備臨時搶險、

本報十四日濟南電 十四日魯各游續落、惟李升屯微漲、朱口風浪緊急、大堤六七塲坍塌達百二十餘丈、在拚搶中、

蘇撥助堵口費匯魯

本報十四日濟南電 陳果夫電韓復榘、謂蘇省府決助堵口費十萬、即匯魯、

許世英赴濟甯勘災

本報十四日濟南電 許世英抵濟、晤韓復榘、對災況詢甚詳、定十五日赴濟甯勘災、韓派李文齋陪往、折返後、十六日夜再與韓同往董莊口門、轉災區視察、

本報十四日濟南電 董莊孫則讓電、大水過後、口門變壞、堵工須重測劃、

本報十四日徐州電 許世英過徐、談十九日來徐勘災、

本報十四日濟南電 方覺慧與許世英同赴魯西勘災、

魯西災民覓食鄰城

本報十四日徐州電 魯西災民兩千過徐、運往隴海東段鄰城覓食、

冀南運河水仍續漲

本報十四日天津電 冀南運河水仍漲、險象環生、自連鎮以至滄縣間水均平槽、

豫北各縣山洪暴發

中央社十四日鄭州電 豫北衛河、自上月中旬暴漲後、因各處大雨、上游如沁陽博愛輝縣等處、山洪暴發、水勢洶湧、下游再因黃河大漲、水流擁塞、以致八日驟漲八尺、新鄉城根巳浸水、交通斷絕、水距堤頭僅差數寸、道清路東馬站滄臨丹河全被水淹、該處鐵橋被水冲毀、該路西上快車十二日通至清化、

鄂省府散各縣倉庫放賑

本報十四日漢口電 省府以水災各縣、民食缺乏、已准分別情形、將縣區倉庫散放、賑濟災民、或辦理貸借平糶、並將派專員赴京中接洽施賑事宜、

第三巡迴醫隊抵鄂

中央社十四日漢口電 衛生署第三巡迴醫隊、於十三日抵鄂、定十五日搭輪先赴沙市、然後再赴江陵宜昌宜都、辦理災民防疫醫療事宜、

閩電中央請賑
並擬發賑災庫券五萬元

中央社十四日福州電 閩省府以本省自上月杪起、兩次颶風暴雨、八日始稍平息、迭據第四五兩區督察專員及惠安安溪龍溪晉江連江南安等縣縣長報告風災之後、繼以山洪、水高丈餘、城市均成澤國、人出糧食、廬舍飄流、無算、災情奇重、爲數十年來所未有、電線損壞、船泊停航、公路被水冲毀、交通全斷、沿海各縣、災情、尚未報齊、恐比惠安安溪等縣更形慘酷、除巳派員繞道查勘籌放急賑外、惟閩省連年匪擾、民困本深、近雖次第戡定、而瘡痍未復、元氣凋殘、重遭災患、民何以堪、特電中央懇迅賜籌撥大宗賑款來閩、以資救濟、而紓喘息、並擬發行短期賑災庫券五萬元、以供施濟、指定正稅、以供擔保、擬在一月以內發行、九月起即還本償息、十個月內清償、十四日省府會議可提出討論、

港仁愛堂撥欵賑災

本報十四日香港電 仁愛堂撥六萬元振災、派王仁康范劍江慰災、黎王范今來港、乘戾臣總統輪北上、

南非華僑匯欵賑災

中央社十四日南京電 僑委會十四日又接南非杜省華僑賑災會電匯英金三百鎊、賑濟江河水災、

劉佐周案 冀省府限期破獲

中央社十四日天津電 唐灤當局對劉案兇手緝捕甚嚴、並以兇手中一名曾被炸傷、必赴醫院求治、故對唐灤兩地醫院施行檢查、並令外科病人登記具結、

中央社十四日保定電 省府以刺劉正兇迄未查獲、十四日特電殷汝耕、嚴令縣署暨公安局等、限七日破案、逾予懲處、

中央社十四日北平電 劉佐周案、各方正加緊查緝中、省府十三日令灤檢專署及灤縣政府、限一週破案、據報刺劉兇手、現逃匿戰區內、不難弋獲、

商震昨接見孫潤宇
垂詢程克病況

本報十四日天津電 商震十四日晨接見津市府祕長孫潤宇、垂詢程克病況、對津市停解三十二軍協餉及冀省府節餘事、有所談商、因中央曾電市方、對協餉及節餘共十四萬元、須一律照解、商定十五日晚與梅津餞行、據商談、各縣決令一律改設三科、以清系統、

中央社十四日保定電 劉燧昌奉商震電召、十四日下午三時赴津、

中央社十四日北平電 谷鍾秀前奉省府令接收臨城礦務局事畢、於十四日晨來平、出席十七日舉行之冀稅捐監理會常會、並候謁商震、

孔代院長昨啓程 沿江西上勘察水災
代表中央撫慰災黎檢閱水利 過廬將晉謁林主席報告政情

中央社十四日南京電 代理行政院長兼財政部長孔祥熙、定十四日晚乘艦溯江西上勘災、揚子江水利委員會委員長傅汝霖、工程師朱士俊、財部總務司長許建屏等偕行、孔氏行前、在財部接見中央社記者、據談、余此次出發勘察、係因各地災情慘重、哀鴻遍野、特爲宣達中央軫念流亡德意、代表政府撫慰劫後災黎、並因余係主持經委會水利專責、對於該會所屬水利機關人員、此次辦理修堤搶險各工事、是否得力、均擬於此行中加以檢閱、對於今後防水興革大計、更擬親加指示、俾謀一勞永逸、而免年年有水災、徒苦吾民、此次視察範圍、僅及沿江受災較重各地、道經廬山時、將順便登山晉謁林主席、自余代理政院後之中樞政策、當向主席作一系統之報告、在下星期行政院例會前、即可東返、宋委員子文、此次來京、係商處經委會事務、現因中國銀行業務甚忙、巳於今晚返滬、並不與余同行云、

宋子文昨抵京當夜返滬

中央社十四日南京電 孔祥熙偕傅汝霖及朱士俊許建屏李青選與男女公子等、乘永績軍艦十四日晚出發勘察沿江災情、及水利工程進行狀況、宋子文陳訓泳鄒琳宋子良李儻高秉坊等、均到海軍碼頭歡送、海部並派樂隊及衛隊到埠奏樂及警戒、至十時半永績艦啓椗西上、

中央社十四日南京電 宋子文十四日晨抵京、午後訪孔祥熙、商洽經委會要務、宋以中行行務待理、十四日夜車返滬、

本報十四日南京電 孔祥熙十四日於中政會散後、接見李石曾有所商談、嗣與宋子文宋子良等、詳商甚久、宋子文原定十四日偕孔乘機赴皖贛鄂湘四省勘察災後情形、旋因巨型機未在京、臨時中止、同行永吉艦、十四日下午到京、孔行前鄒琳高秉坊等均先到碼頭歡送、孔十時一刻登艦、啓行西上、同行者有傅汝霖及李青選許建屏等十餘人、孔臨行談、此行專爲勘察災情、兼視水利、沿途在蕪湖安慶九江直至漢口、均將登岸察勘、至九江時、擬登廬謁林主席、有所報告、預定一週返京、抵漢後、如時間上可能、或再西上至湘一行、

本報十四日南京電 宋子文十四日晨偕宋子良到京、即晤孔商談、宋預定與孔偕出發視察水利、嗣因事臨時中止、十四日晚仍偕子良返滬、聞宋到滬料理私事後、仍擬於日內乘機赴贛、會同孔在贛鄂一帶視察、

黃紹雄赴邕

本報十四日香港電 黃紹雄十三日晚抵梧州、十四日晨祭葉琪後、乘汽車赴邕、

路透社十三日廣州電 黃紹雄昨由香港抵此、今日赴桂晤李白、黃小住廣州時、曾謁見陳濟棠與粵省其他軍事領袖、瀕行前謂、渠將由桂取道香港北返、不復再蒞廣州、

蕭振瀛奉宋召赴津

中央社十四日北平電 蕭振瀛奉宋哲元電召、於十四日晨八時四十五分乘車赴津、有所商洽、

駐津日軍司令 梅津明日招待外賓

中央社十四日天津電 日駐津軍司令梅津、以返國在即、定十六日下午四時在官邸招待外賓、又津日軍部派赴迎候新任司令多田之石井參謀、十四日午乘車去濟、轉往大連、

本報十四日北平電 日使館參贊清水、十四日晨飛張垣公幹、午後飛返平津、日軍參謀佐木鈴木河口折望大江等、午飛抵平、

中央社十四日北平電 外交界息、新任津日軍司令多田駿、十九日可到津履新、定月底來平拜訪我當局、作到任後寒暄、

傅作義離平返綏

本報十四日北平電 傅作義十四日晚車離平返綏、

中央社十四日北平電 高橋前日飛赴察、十四日晨乘平綏通車返平、當晚八時一刻赴津、

徐永昌今日起住協和療養

本報十四日北平電 徐永昌十四日晨赴協和醫院治咯血、午後往謁王克敏、定十五日起住院診療、短期不離平、

中央社十四日北平電 徐永昌十四日晨赴協和醫院檢查身體、醫囑徐在院休養一週、據徐之祕書王某談、晉汶水汾河暴漲、被淹五六縣、現正防

新荷使昨訪晤徐外次
作首次拜會面交國書副本 定今日晚返滬擬明日赴平

中央社十四日南京電 荷新使傅思德、十四日下午六時半、偕使館祕書包斯赴外部訪徐謨、作首次拜會、並面交國書副本、請轉呈國府主席、批定呈遞國書日期、談二十分鐘辭出、晚七時、包斯在寓舉行茶會招待傅使、並邀我各機關長官及駐京各國外交官員參加、到數十人、由包招待、賓主極爲歡洽、聞傅定十五日晚返滬、約十六日由滬赴平、俟國府批定呈遞國書日期、再晉京覲遞國書、

陳紹寬到潯檢閱陸隊

中央社十四日九江電 陳紹寬在湖口檢閱各艦隊事畢、十四日上午十一時乘海籌艦到潯、檢閱陸戰隊第一獨立旅部臨時醫院、並定十五日往德安檢閱端安安義各縣部屬、一週可竣事、

護中、晉兵工廠已改爲生產機關、目前專製農具、俾改良農業、同蒲路幷至運城段、九月底可完工、幷至風陵段、年底或明年初可竣事、

沿江各艦調防
黃顙口匪日就殲滅

中央社十四日南京電 日前長江上游黃顙口一帶、有匪竄擾、希圖渡江、經海部派江元等艦前往巡弋、匪巳日就殲滅、楚謙江元兩艦、現開漢滬、楚有艦駐武穴、民生艦駐黃顙口、以固江防、

劉粟兩匪殲滅在即
尤溪著匪陳位鐸就擒

中央社十四日福州電 浙南邊境之僞蘇赤匪軍司令區搗毀後、劉粟兩匪西竄、閩浙軍開始會攻、匪部僅餘百數十人、殲滅在即、

中央社十四日福州電 尤溪著匪陳位鐸被我駐軍生擒、並繳槍十餘桿、餘匪四散逃竄、經派隊分別追剿、不久可肅清、

劉建緒出巡考察

中央社十三日長沙電 劉綏靖處長建緒電告、十三日由沅陵首途、出巡永順保靖龍山桑植各縣、考察軍事政治、妥籌善後、並電省府請發振款救濟龍山災民、

晉防共聯會 昨召候委縣長訓話

中央社十四日太原電 綏署省府防共聯席會議、十四日晨在綏署召集候委縣長及教育局長四百餘人、由民廳長孫奐崙代閻訓話、現沿河離石嵐中陽等念一縣行政權、巳劃歸聯席會議管轄、省府並電調查沿河各縣教育局長來省聽訓、又定十六日召集警官及警務人員訓話、

蔣伯誠等抵港赴粵

中央社十四日香港電 蔣伯誠、孫家哲、十四日下午八時由滬抵港、孫當晚返省、蔣定十五日赴粵、

許修直日內南返

中央社十四日北平電 許修直前來平公幹、茲以事畢、擬於日內返京、到部視事、

浙贛林墾調查完畢

中央社十四日南京電 實部派往浙閩贛三省考察之第一期林墾調查調查員、巳由贛返京、俟另一調查員日內由閩返後、會制調編京即監查報告、

蘇記者代表團繼續請願修正出版法
中政會已交法制組審查 在京各中委表同情容納

本報十四日南京電 蘇各縣新聞記者請願團、孫德先、華宇光、孫翔鳳、吳觀蠡、胡覺民、楊寒梅、顏益生、包明叔、尹爲、趙不求、陳克華、奚小驊、李蔭棠、張濟傳、王澗泉、董康等、十四日晨七時集中央飯店、二時半出發、先至中政會請願、適值開會、由常委葉楚傖接見、各代表面陳請願意旨、葉表示全部容納、並謂此案已交本會法制組審查、此即重定原則、交立院復議準備、代表等詢復修正可至如何程度、葉復答改準備修正、自當痛快修正一下、大約各地新聞界所提意見、都分別修正、本人前亦爲新聞記者、斷不因現在不爲記者、遽忘記其痛苦、各代表表示滿意、復請葉對此事、始終主持、葉答極願爲諸君代表、冀使諸君滿意、各代表認爲滿意、當至司法院請願、解釋刑法出版法對記者過失行爲一罪、處罰問題、由秘書謝冠生接見、允將各代表意見轉陳居院長、十一時各代表始相率返寓、下午二時半該團推代表並聯合首都新聞學會、平津漢各埠駐京記者、分爲三組、攜帶三擴大請願團體連署共同請願說帖、分三組出發、向中政會議法制組在京各中委作擴大請願、第一組程其起、趙英、沈九香、孫德先、胡覺民、五代表分謁陳公博、焦易堂、均未値、當將三團體說帖留呈、第二組爲趙敏恆、廖壽昌、包明叔三代表、分謁邵元冲、朱家驊葉楚傖、朱羅均未値、晤邵元冲、對各記者提出意見、甚表同情、允於中政會法制組開會時、力任斡旋、第三組陳銘德、孔昭愷、曹天縱、王愼武、四代表分謁王世杰谷正綱覃振鄧飛黃、覃鄧因公外出未値、王對所提三團體說帖、表示全部接受、允於法制組開會時提出討論、輿論爲民衆精神、現値此民氣消沉、政府尤應提高輿論威權、發揚民氣、新聞界應與政府切眞合作、本人對新聞界呈請修改各點、認爲十分正當、願從中贊助、最後答復、謂最近中政會法制組、會一度交換意見、僉認此次出版法修正條文、未免矯枉過正、核之法制組前定原則、亦欠符合、重訂原則、再交立法院復議修正、實有必要云云、詞意甚爲懇摯、各代表均爲所動、傍晚始返、又蘇各縣請願團決組江蘇新聞學會、除原推鎭江無錫吳縣三縣負責籌組外、另加推武進江陰常熟宜興江都六縣參加、二、推鎭江無錫吳縣爲籌備會常委、三、籌備地點暫定無錫、一切籌備事宜、均由無錫主持、四、本屆請願代表全體作爲江蘇新聞學會發起人、由籌備會以發起人名義、向蘇省黨部呈請立案、

王用賓昨抵綏
下午視察監獄看守所等
明日東返視察豐同法院

中央社十四日歸化電 王用賓十四日晨由察赴綏、各界要人暨同鄉到站歡迎者百餘人、王下榻綏遠飯店、定午後視察綏監獄、看守所、十五日上午視察高地兩法院、並對司法人員訓話、下午或將赴包頭、一行預定十六日東返、沿途視察豐鎭大同法院監所、返平後、擬勾留兩日、復查各法院審判成績及監犯工作情形、然後轉保定石莊及山西視察、王談、韓復榘對司法經費極力幫忙、矯正法界貪污、積壓案件甚少、故舊省司法氣象一新、冀平津法院監所規模宏大、間因經費困難、然大部守舊、余已勉其力求改進、察省高地法院及監所、規模雖小、精神尚佳、富有朝氣、審級改組與新刑法實施後、各省方在積極推行中、一時尚未看到若何成績、

中央社十四日歸化電 綏高地兩法院十四日午歡宴王用賓、午後王視察監獄、下午六時傅作義在省府歡宴、王定十五日午前視察高地兩法院及看守所等、午後遊覽昭君墓等名勝、

贛蘇瀆職法官懲戒
中央社十四日南京電 贛臨川地方法院看守所長甯儒粹、吸烟侵占宿娼瀆職一案、經監委王平政提劾、並經審查成立、付懲後、現經中懲會議決免職並停用一年、又監委巴文峻彈劾蘇秦與承審周驥稽延宣判一案、亦經該會議決記過一次、

青漁鹽實驗區將成立
中央社十四日南京電 財實兩部前派侯朝海赴青籌設漁鹽實驗區、已事竣、約下月即可成立、

陶尚銘被扣事 日對我抗議尚無答復
前晚有釋放希望昨轉沉寂

中央社十四日南京電 陶尚銘被平日使館扣留、日方對我外部抗議、刻尚無答復、

本市消息 關於平政整會委員陶尚銘被扣案、我外部於十二日向日方提出抗議後、昨晨據日使館發言人泉水一人談、使館參贊兼駐京總領事須磨、於接得抗議書後、當經先將內容電滬報告、須磨氏並已定於日內來滬一行、謁見有吉大使商談一切、現大使館方面、正在研究考慮答覆中、

本報十四日北平電 陶尚銘五日應酒井召赴日使館武官室被扣留後、迄十四日未出、飲食起居尚優待、陶妻九日十二日兩日曾往晤陶略談、連日可送食物、交涉中心、已由平移京、

中央社十四日北平電 前灤榆區專員現任政整會參議陶尚銘、本月五日、被日大使館扣留後、經各方頗爲注意、茲經記者訊查前後經過如下、陶自交卸灤榆區專員後、於本月三日、由唐來平、五日晨謁王代委員長、並政整會參議新職、五日下午一時許、就陶寓忽接日大使館電話謂、酒井參謀長請來晤談、陶接電後、於三時零五分偕隨從一名、由寓乘汽車前往、抵日大使館後、由關者導入武官室會客廳、少頃、即有某官佐出見謂有事諮詢、請屈駕少留等語畢此即延陶入該官佐之寢室、並告陶五時、君之下榻所也、至是日下午五時、陶接陶之隨從電話報告、陶現留於日大使館、並請家中預備臥具及應用物品送往日大使館、陶寓以事出奇突、除派人賫送應用物品外、並派陶弟及子於七時許赴政整會謁王代委員長、探詢眞相、懇求主持、王因公忙、派許修直及余晉龢代見、對陶家屬撫慰備至、並允予探明眞相後設法援助、一面急電向中央報告、一面派員向日方探詢究竟、旋據日方非正式表示、留陶係備諮詢劉佐周案、此外並無其他意義、追八日晨十時、由陶夫人商得日方同意後、前往大使館、與陶會晤、見陶精神尚佳、彼此互詢起居、近況、略談數語卽辭出、十二日復往會晤一次、此外規定每日上午十時至下午二時爲接見時間、逐日由寓派隨從攜食品前往探視一次、陶一切均如常、此爲陶案發生經過、至處理此案情形、聞我政府已於十二日向日方提出抗議、同時某方亦以私人名義致電日方、爲陶解釋、十三日晨、陶之族弟曾赴政整會謁王、當由秘書長俞家驥代見、對辦理此案經過有所解示、且悉陶有於十三日晚恢復自由之望、陶家屬遂準備手續、詎截至十三日晚止仍未釋放、十四日更轉趨沉寂、陶之家屬對此日並因傷感致病、現極爲焦慮、聞陶母年已古稀、連

社評

種族優越說之荒謬 （裕）

現代頗有鼓吹種族優越說以爲侵略其他民族之藉口者，如意大利宣傳其必欲征服阿比西尼亞國家之理論，德國社黨之持雅利安種族主義以排斥猶太人；遠東國家亦有以其種族本不純一，乃鼓吹民族特性優越說以爲發展其國家之理論者，此與德意所持理論之荒謬，當毫無疑義．

十八世紀末葉，德國學者研究雅利安原始語言之理論，以爲不獨梵語，拉丁語，希臘語與德語均係由雅利安語推演而來，卽波斯語，亞美尼亞語，克拉特語與斯拉夫語，亦係由雅利安語推演而來，其結果竟擅以雅利安語爲優越於他族語言，並卽以雅利安種族爲優於其他種族，由是可知所謂雅利安者實爲一語言學上之名詞，非專用以指操雅利安語言之人，並非專指以稱優於他族之雅利安種族；乃自雅利安種族優越之說出，遂使歐洲種族起一大糾紛，蓋以操雅利安語爲雅利安種族，但誰爲雅利安種族之嫡派乃成一大疑問．於是冒充語言學者卽開始證明德人爲世界上最純潔最豪勇之雅利安種族之嫡派，希臘人亦以希臘人相誇耀，其他卽如羅馬尼亞人與立陶宛人亦如之，卽稱其種族之優越者均以國籍爲標準．種族異見之對立愈甚，其衝突亦愈急；第一次世界大戰，謂之爲種族主義之戰爭，則亦無不可．大戰後，民族平等原則，已漸確定，乃不謂最近種族主義又隨法西斯主義而漸呈猖獗之勢，此實驅世界人類進於一新鬥爭之境地也．

意相墨索里尼之鼓勵黑衫隊之遠征阿比西尼亞曰：「將使阿國落後民族，薰沐歐洲之文化」；又曰：「爾等爲無敵者，爾等不久，將見五洲於法西斯權力之前，折腰而戰慄，爾等行將出征阿比西尼亞，阿境如整個爲爾等所有；」此種理論，如張伯倫所謂「盎格羅薩克遜爲世界文明與歷史之民族」，「在非洲傳佈文化爲吾人之責任」之語如一鼻孔出氣．無奈此種時代在現代已成過去．阿國如爲所謂文明國家如意大利者加以兼併，是否在物質與精神兩方面卽可獲有進步，固爲一大疑問；而阿國大部份之人民卽不願爲意國之順民，而願以熱血保衛領土．意大利在目前之遭受極大阻力，蓋亦爲時勢使然．

其在德國，如瑙狄克種，早已非常衰弱，卽在斯堪狄納維亞半島，純粹瑙狄克種人亦不滿百分之五十，日耳曼種，則現已無有．所謂雅利安種，如希特勒所强稱爲瑙狄克者亦復無有．然所謂廣義之雅利安人，則亦不必．德國人，卽有色人種之印度人，亦不失爲良好之雅利安種族．至於猶太人，乃爲具有歷史之宗教的集團，並非爲一種種族，國社主義認爲足以混亂雅利安民族血統而排斥之，實不知其何所根據也．

總之，在今日生物學上實無一例可以支持雅利安種族或任何種族優越於其他種族之說．吾人不當以優秀民族自居以侵略其他民族，亦不當以卑劣民族自居而受他民族之支配．吾人當堅信民族平等之說，尤當服膺總理民族主義之三大原則：(一)中國民族自求解放，(二)中國境內各民族一律平等，(三)世界被壓迫民族一律解放，作繼續不斷之努力也．

制止蘇徵房捐 政院令財部核辦
中央社十四日南京電 蘇省府普徵各縣房捐、寶山縣電請政院制止、政院交財部核辦、

平印刷局善後問題
吳大業將晉京謁孔請示
袁良請部速定復業辦法

中央社十四日北平電 財部平印刷局停業後、千餘工人、驟形失業、袁良特電財部、請速定復業辦法、以免久延、發生意外、又該局長吳大業、擬日內赴京謁孔財長、請示善後辦法、並定十六日宴平各界領袖、說明一切、工人方面態度仍甚沉靜、

徐桴返閩談 在滬商押借欵情形
中央社十四日福州電 徐桴十三日午由滬乘中航機抵省談、在滬與銀行界商押公債事、經疊次洽商、漸具眉目、一部已有辦法、

中南銀行呈准換照
添辦信託業務兩部

中央社十四日南京電 中南銀行添辦信託業務兩部、已呈由財實兩部准予換發執照、

中央補助陝省經費
中央社十四日南京電 陝省近因開發西北、費用浩繁、中央已准予補助、現由財部令知該省、自本年度起、所有該省各項國稅款項、向解特派員公署者、由各稅收機關逕解財廳領用、

補助邊教經費 支配數目日內發表
義教費已撥發 教部通令具領

中央社十四日南京電 二十四年度中央補助邊教經費五十萬元、教部現已決定支配數目、日內可發表、又該部以中央補助各省市實施義教經費、已由國庫撥發、十四日電令各教廳局迅將該省市所擬之實施計劃、呈部核定、以便具領、

父母會組織綱要公佈
中央社十四日南京電 全國兒童年實施會十四日公布父母會組織綱要、全文計十一項、要點(一)以涵養父母智德研究及實施兒童教養方法、增進兒童幸福爲目的、(二)各地方應廣設父母會、(三)研究及實施事項、(甲)舉行懇親講習及討論會等、(乙)聯絡學校家庭促進兒童教育效果等、

京市借欵修建校舍
中央社十四日南京電 京市府爲修建校舍、以建設公債七十萬向銀行押借卅五萬、日內即可簽約交款、

陝省二屆全運會 定九月十日舉行
中央社十四日西安電 陝第二屆全運會、定九月十日舉行、並拔選手參加全國運動會、

圻琛兩艦 奉令編入第三艦隊
謝剛哲昨抵京請示

中央社十四日南京電 第三艦隊司令謝剛哲、因圻琛兩艦已奉蔣委員長令編入第三艦隊、暫時駐紮長江、特由粵來京接洽、十四日晨抵京、午應該司令駐京代表歡宴、晚圻琛兩艦長設宴、爲謝洗塵、謝在京俟將兩艦事接洽完畢、即返青、

中央社十四日青島電 確息、第三艦隊司令謝剛哲、十二日晚九時搭膠濟路一次車去齊轉京、向中央請示圻琛兩艦撥歸第三艦隊管轄事宜、

西漢漢甯兩公路 本年十一月底通車
中央社十四日西安電 西漢公路十一月底可竣工、漢甯公路本月可測竣、蔣委員長令兩路均須十一月底完成通車、與川省公路聯運、漢甯即興工、工務所設沔縣、工程人員在南下經會以西蘭路已修成、工程人員概調西漢漢甯兩路服務、

湘黔公路定期通車
中央社十四日長沙電 湘黔路湘境全線工程完竣、定八月念五日通車、計長一千一百餘里、八小時可直達、總計全段工程經費、湘省方面用去百九十餘萬、中央補助三十萬元、

中央社十三日長沙電 余籍傳十二日由沅陵返省、謂湘黔公路可如期完成、

贛請浙贛路局 添築通景德鎭支路
中央社十四日南昌電 省府爲發展贛東商務與瓷業、咨請浙贛路局添築支路、經過河口浮梁景德鎭、

中央擬組暹考察團
本報十四日南京電 中央擬組暹羅考察團、俟提中政會通過後、即撥費出發、期最遲不出十月、人數擬定九人、另設秘書一、隨員二、

連雲港市區範圍
本報十四日南京電 連雲港市區範圍、經蘇省府確定、暫以洪口南燒香河以北、東面包括東西連島、西沿臨洪河新浦板浦以東爲界、已由籌備處布告週知、

旅菲華僑未被逐
中央社十四日南京電 報載菲律賓華僑二萬被迫出境、僑委會特電馬尼剌領館查詢、十四日已接復電證明完全不確、

津市天空發現怪星
光度極强微藍
尾隨小星無數

中央社十四日天津電 十四日晨一時十分、本市天空發現一怪星、光度極強、微藍、旋向東南流去、尾隨小星無數、

粵僑委定期就職
中央社十四日香港電 僑務會委員定九月一日就職、並開首次會議、討論工作進行、

中央社十四日香港電 省參議會十五日晨開自治紀念會、十時舉行三次常會、

湘兩廳長明日視事
中央社十四日長沙電 何浩若念四日晚返湘、定十六日與凌璋如到廳視事、新省府成立、尚未定期、

冀縣長檢委會 今日在省府成立
中央社十四日保定電 縣長檢定委員會、十三日下午開籌備會、議決設秘書審查等股、十五日在省府成立、開始籌備、又省府十三日起、實行檢查郵電、

湘防空展覽今開幕
中央社十四日長沙電 防空展覽會十五日上午八時在教育會前坪行開幕禮、

唐山各工廠緊縮
中央社十四日天津電 唐山各工廠、如啓新德盛等、近因出貨堆積無法銷售、相率施行緊縮、裁減職工、華新紗廠亦以銷貨不及往年十分之四、正計劃降低生產量、俾免虧折、

閩農村合作會職員 行營加派
中央社十四日福州電 省農村合作委員會自奉令改組、並委霍丁六爲總幹事後、近行營以發展農村工作、關係重要、復加派胡堅爲該會幫辦、余鐸劉熾昌等爲助理員、各員生活費、均仍由行營供給、不必由省担負、

廈賑災游泳賽 楊秀瓊破兩大紀錄
本報十四日廈門電 賑災游泳賽十四日結束、楊秀瓊百米自由式一分念五秒二、破全國及遠東紀錄、百米仰泳一分卅九秒四、破全國紀錄、

羅斯下月初抵日
會晤廣田日期約定

日聯社十四日東京電 英國駐日大使克萊武氏、十四日上午十一時訪問外務省、廣田外相謂、英國政府從來對於中國經濟狀態及其復興方法、加以愼重考慮、今次決派羅斯赴中國視察經濟狀態、羅氏擬於九月六日過日本時、會見貴大臣、關於中國經濟事情、交換談話、廣田外相對此欣然約定會晤羅斯之事、英使於正午辭去、羅斯業於十日離英、豫定九月六日到橫濱、會見大藏次官津島、聽取中國最近經濟情形、七八兩日在日光英使別莊、九日會見廣田外相、留日期間大約兩星期、根基日本人之調查研究中國經濟、待其準備工作完畢後、渡華進行調查實際情形、

剪風號機抵牛程島
國民新聞社十三日牛程島電 東方剪風號飛機、今晨六時零六分於檀香山出發後、已於下午五時三十分鐘(太平洋標準時間)抵此、

日藏省與滿鐵商對華投資
華聯社十四日東京電 日藏省定明日下午一時半、與松岡新滿鐵總裁會見、討論華北開發資金問題、日「滿」社債、滿鐵公司之改組問題、「滿鐵」匯兌對策、「滿洲」投資情形等、關於對「滿」政策作切實之計議、

俄機越境飛行
關東軍所發表

日聯社十四日長春電 八月二日有一俄機飛過虎林赴南方、又於八月三日及六日發見俄機由烏蘇里方面飛南街基北街基方面、該飛機爲複翼式偵察機、關東軍對俄機非法越境、不勝遺憾、

雜電
本報十四日南京電 我國出席國勞會勞方代表王錦霞、十四日分謁中央民運會實部當局、報告出席國勞經過、

中央社十四日南昌電 孔荷寵在漢公畢、十四日乘南潯車抵此、

中央社十四日香港電 范劍江、王仁康、定十四日攜款赴港轉輪北上施賑、

中央社十四日香港電 唐海安十四日乘俄輪抵港、日內晉省、

哈瓦斯社十三日柏林電 最近傳聞德國擬派考察團往「滿洲國」、哈瓦斯社訪員頃以此說詢諸德國經濟部外交部日本大使館及領事館、僉稱不知其事、日本商務參贊則謂、曾在日本報紙見有此訊、但渠並未聞有德國經濟學家遊歷遠東之說云、此外德國遠東協會及日德協會、對於派員前往「滿洲國」之訊、亦毫無所聞、

津商品檢驗局 檢驗費實行減低
糖暫免收費

天津通信、天津商品檢驗局、爲使國產暢銷、特呈准實部、將檢驗費一律減低、茲悉現已按照貨物品種之良窳、分別擬定核減後應徵數目、製成表格、並於昨日公布、開始實行、全部分爲農產品、牲畜產品及化工品三類、共有八十九種、其中除糖暫免收費外、其他咸分別徵予徵收驗費、茲將核減後檢驗費表格誌次、(一)農產品、杏仁每公担一六元、豆類每公担〇三元、棉花每公担一元、蜂羣每篋一五元、巢脾每個一元、花生每公担〇四元、花生仁每公担〇六元、蜂王每個〇三元、核桃每公担〇九元、核桃仁每公担一八元、(二)牲畜產品、罐頭食品每百罐一元、家禽肉每公担二元、鮮凍牛羊猪肉等二元、火腿每公担六元、猪肉每公担一七元、臘味每公担五元、鹽肉(醃猪羊肉)每公担二五元、牛肉每公担〇九元、乾猪羊腸衣每公担三•〇〇元、鹽猪羊腸衣每公担二•三六元、猪羊牛大腸每公担二元、乾牛腸衣每公担一•五元、鹽牛腸衣每公担七五元、牛胃每公担一四元、牛舌、牛食道、牛膀胱每公担一九元、乾蛋每公担四元、凍濕蛋每公担一元、鮮蛋、製過蛋每千個〇四元、猪鬃每公担一•三元、猪鬃渣子、亂猪毛每公担二元、駱駝絨、山羊絨每公担四元、鴨絨、鴨[illegible]

意代表團今抵巴黎
英法昨舉行談話
英仍支持意國經濟要求　惟堅決反對政治的割讓
正式會議將於明日舉行

哈瓦斯社十四日巴黎電　英法兩國代表團於今晨十一時在外交部舉行第一次談話・討論意阿問題・至十二點十五分始畢・英國方面出席者、為不管部大臣艾登、駐法大使克拉克爵士、外部常務次官汪西泰爵士、法國方面出席者、為總理兼外長賴伐爾、外部政務司長巴日東、外部機要秘書羅沙、賴伐爾繼向報界發表公報、謂彼將於明日與意大利代表阿洛錫會晤・星期五日則與艾登阿洛錫舉行正式會議・

哈瓦斯社十三日巴黎電　意國代表團由阿洛錫率領・將於本月十五日午前抵此・

哈瓦斯社十四日巴黎電　據哈瓦斯社外交訪員探悉、今晨英國不管部大臣艾登與總理兼外長賴伐爾舉行談話時、艾登僅向賴伐爾陳述英國對於意阿爭端之觀點・英國政府主張以一九〇六年關於阿比西尼亞之三國條約、及一九二五年十二月二十日英意兩國互換之照會為基礎・以成立關於阿比西尼亞之協定・查一九二五年十二月二十日英意互換之照會內、允許與阿國有關係之各國、獲得經濟發展之均等機會、但政治的優惠權、則應加以擯斥、該宣言並許意國在阿國獲有廣大勢力範圍、以從事經濟開拓・惟柴那湖及尼羅河上游各支流沿岸地方・則應保留作為英國利益範圍・此項宣言所規定之原則、本可訂結一種條約、祇因阿國政府對於條約草案、不能同意、故作罷論・目前英國並未欲在阿國獲得何種新利益・且準備支持意國之經濟要求・惟政治的割讓・則為英國所反對・蓋因阿國為獨立國、且為國聯會會員國如其領土完整一旦破壞、則勢必危及以國聯會為基礎之集體安全制度也云、至於賴伐爾則竭力主張意阿爭端必須獲得和平解決、蓋不然、則恐難免在國際間引起嚴重之後果也、本日英法談話之內容、大體如是、明日意國代表阿洛錫抵巴黎後、當可以意國政府主要觀點、向賴伐爾有所陳述、至於正式談判、則將俟星期五日三國代表舉行會議時、方行開始、

路透社十四日巴黎電　某負責者對路透訪員稱、三國阿事會議明日將於熱切而無所謂悲觀與樂觀之空氣中開幕、惟一般人士之意見、多抱悲觀、衆覺英國實操解此難題之鑰・但現除艾登外、無人知英國將有何建議者、艾登已於昨晚抵此・新聞訪員候之者甚衆、艾登未向發言、即驅車赴英大使署、

英提出建議供討論　法待阿國祕密牒文

據倫敦路透電稱、英國對於三國談話、將予以密切之注意、英國一般輿情、現深知意阿戰禍發作後所將引起之遠大後果、英國現覺意阿爭案雖屬困難、且現已臻緊急之階段、但現若能使之同至平心靜氣以事研究之點、則仍有解決之道、現望三國之談話或能達此目的、英政府在過去數星期中曾透澈研究大局之各面、經濟一點、亦經涉及、故**艾登此次當能提出建議的建議・以供諸代表之討論**・此項建議對於爭議之雙方、絕不施用壓迫、且可於協定能使雙方接受的一種計畫之工作、大有裨益、目下所可行者、為和戰兩途、若不求和平解決、則自必訴諸武力、英國之意見、苟出於戰之一途、則勢必不顧三令五申之條約義務、而歐洲之阢隉不安、將為更甚、蓋一切國際契約之價值、於是均將使人懷疑、即此一點、已足使遠處局外之各種族發生反響而不堪收拾矣、衆料三國會議將由法總理賴伐爾主席、意國之代表為阿洛錫男爵、會議之結果、將報告九月四日集議之國聯行政院會議、

國民新聞社十三日巴黎電　據此間今日消息**法國總理賴伐爾現正待阿比西尼亞國王送來祕密牒文・該牒將為下星期五英法意三國會議之基礎**・按意阿問題、對於歐洲之現狀今似已更有影響、法國則處於舉足輕重之地位、至於英意兩國意見之紛歧、可以最近之消息見之、據稱**英國已將大批毒氣預防罩運往馬爾太・並在該處附近設置水雷・馬爾太為英國在地中海之海軍根據地・距意國之西西里島僅四十五英里云**・

國民新聞社十四日巴黎電　艾登爵士昨晚抵此、將於今晨與賴伐爾外長舉行預備談話、是報希望兩人之談話能闡明英國是否準備以經濟利益讓予意國、藉此解決意阿爭端、抑仍拒絕考慮意國要求之政治的解決、日報則稱、英國建議重新分配殖民地為不可能、但可望提出建設性之計畫、許意國在阿比西尼亞獲得一部份經濟利益、但該報對於意國是否願接受此項解決辦法、則模棱其詞、蓋意國一再聲明政治的與軍事的控制阿比西尼亞實屬必要也、

國民新聞社十四日巴黎電　阿比西尼亞出席國聯會之代表哈華里亞今日聲稱、阿國皇帝甯願以經濟權益讓與他國、但不欲讓與意大利云、哈氏有此聲明之後、美國對阿興味頓趨濃厚、故美國駐法大使今日亦聲稱、美國對於英法意三國會議、將保持密切之接觸與注意、又據一般人觀察、**英國對於東非問題・所以如是關心者・蓋恐意國征服阿國之後・將藉口保持新領土・於紅海中建立海軍根據地・威脅英國通印度及遠東之航路耳**・

英施壓力勸法聽從　英倫均已不加諱飾

哈瓦斯社十四日巴黎電　討論意阿爭端之英法意三國會議、舉行在即、即據晨報駐倫敦訪員所知、英國代表業已奉命、在經濟方面覓求一種解決辦法、俾為意阿兩國所能接受、目前意阿爭端之局勢較之最近數日已有進步、當時英國閣員主張三國會議、僅就法理觀點研究條文、（指一九〇六年英法意三國條約）而不可越出解釋條文之範圍以外、但現則此項態度、業已轉變、推厥原因、實係不管部大臣艾登之功、緣艾氏曾經指出歐洲國家調解意阿爭端、若歸失敗則其影響及於國聯會與集體安全制度者、實至嚴重也、據晨報訪員所知、艾登業已奉命便宜行事、惟政府仍囑其審慎將事耳、又據巴黎迴聲報駐倫敦訪員宣稱、『英國不管部大臣艾登、今日與賴伐爾總理兼外長商談阿比西尼亞問題時、**擬提出一種強有力之理論・以勸法國聽從・即法國苟贊助英國之見解・而對意阿之衝突不加反對・則歐洲集體安全制度・必受致命之傷・英國將退處幕後・即使法國受德之威脅・亦不出而助法・至於維持奧國獨立之工作・英國亦將置之不問不聞**・概括言之、英國對於德奧合併一事、將不復予以反抗、一聽德國自由行動是也』上項消息・**英京人士現均不加諱飾矣**』云云、

國聯延宕政策　適中意國之計

路透社十四日倫敦電　英國前任財相史諾登今日在泰晤士報披露一函、謂國聯之拖延策略、適中意國之計、蓋意國目前目的在從容完成其作戰準備也、意相墨索里尼已明白表示渠將攻擊阿國而征服之、渠已宣佈之旨趣、在與國聯相抗、如國聯不與之較、則國聯休矣、其後果之慘惡、有不堪設想者、各殖民地必發生嚴重事變、此種時局含有另一世界戰爭之各種要素云、

意報競事評論　態度頗為謹慎

國民新聞社十四日羅馬電　意國報紙競事評論巴黎之三國會議、但態度頗為謹慎、對於會議之結果均不作預測、外國報紙所載之解決辦法、均被斥為無稽、惟意大利日報詳細討論英報所載解決意阿爭端之三項主要建議、第一以巨大經濟利益讓予意國、第二規定意國如承認不向阿國開戰、則重新釐定代管地及殖民地、使意國亦蒙其益、第三由國聯代管阿比西尼亞、其他意國報紙亦均登載此項建議、但均未提及意政府將予以接受或拒絕云、

瑞士獲築路權　非英資本組織

哈瓦斯社十三日瑞士熊城電　阿比西尼亞國政府以阿京與古潼摩克（在蘇丹邊境附近）間汽車路之建築權、讓予瑞士某公司、外國報紙謂該公司係英國資本所組織、瑞士電訊社頃對此說加以否認、並說明築路權係於本年五月五日阿國政府所給予、但將俟意阿爭端解決之後、始行動工、該公司董事長係沮利希城工程師郭柏爾、其他各董事均係瑞士人士、故公司之為瑞士所經營實毫無疑義云、

日陸軍三長官會議　決定統制軍部方針

日聯社十四日東京電　林陸相十四日下午一時半邀請參謀總長閑院宮台臨陸相官邸、並請教育總監渡邊大將來邸、舉行三長官會議、林陸相先報告永田軍務局長遇刺事件眞相甚詳、其次表示維持軍規嚴肅之必要、披瀝統制軍部之信念、於是參謀總長及教育總監均表示同意、於是三人以慎重態度協議之結果、決定如次根本方針、至二時許始散、（一）為振作軍國軍士氣、保持嚴肅規律起見、不許軍人輕舉盲動、應以嚴正態度統制軍、發揮其眞面目、（二）三長官對於其管下全部隊發出訓令、嚴守軍規・以期徹底統制事業、

日聯社十四日東京電　陸軍三長官會議之結果、將對於陸軍全體從速頒布重要訓令、陸相為徹底整頓軍紀、統制國軍起見、近將召開師團長會議、或參謀長會議云、

路透社十四日東京電　日本時報謂、外人觀察者以為日本陸軍之內訌、乃保守派與急進派之互爭權力、此實根本錯誤、永田實為林陸相之心腹、對於林陸相禁止陸軍干預政治之政策、贊助甚力、此項政策引起陸軍中若干分子強烈之反抗、彼等以為目前國內與國際之局勢、急需陸軍更大之活動、與參與國家之政務、陸相則決計維持陸軍僅為有實力之戰鬥機關、而不與聞外務、蓋信軍人之政治活動、足以背離民意、並使軍人成立黨派也、

兇犯預審兩月　年內可宣告判決

日聯社十四日東京電　暗殺永田前軍務局長之犯人相澤中佐、曾由東京憲兵隊調查大致情形、即收押於第一師團衛戍刑務所、附與該師團軍法會議、該管官員即以第一師團法務部長島田朋三郎為檢察官、並任命該師團法務官岡田知一為預審官、經島田檢察官之手、然後將案件移歸預審、由岡田預審官調查後、再將被告移交檢察官、附帶檢察官之意見書、向師團長提出、而採取正式起訴手續、以便開始軍法會議、其步驟如此、惟該管官員鑑於事件之性質、從速行使調查、擬在此兩個月左右、務將辦理事項完結、是以預審之決定、或可格外提早於年內得以宣告判決也云、〇〇〇〇

美驟改變購銀政策
仍以低價繼續購進
美有悄然終止購銀致價暴跌　財部不就固定價格予以援助　銀隨政治勢力消長結果難料

路透社十三日倫敦電　美國購銀政策之驟然改變、為倫敦人士初料所不及者、乃今日銀價暴跌之原因、倫敦人士初料美國將照上金六角八分或英金三十便士一八七五之價格陸續購銀、故雖知東方售出大批白銀、終不料有何變更、乃美國竟不欲照此價格購進、而欲抑低銀價、於是現貨跌去一八七五、此價既定、東方依然大售特售、美國初尚依照此價購進、繼乃逐漸縮低購價、以致收盤價格低於定價者一八七五、據經紀商云、美國近雖購進不少、但多方未了結者尚多、

路透社十四日紐約電　紐約商校探悉美財部現已在外國市場停止購銀、聞華盛頓欲取消政府根據一九三四年購銀法案而定之購銀程序、此種消息、紐約銀行界有信為確實者、並聞政府在本屆國會期中不擬設法廢止購銀法案、但僅悄然終止其購銀程序、至於購銀、俾成立金銀四與一比例之義務、則將展至將來履行之云、

路透社十三日紐約電　聞美財部今日在紐約以六角七分六二之價格購進白銀約三十二萬盎斯後、又以六角七分一二之價格購進二十五萬盎斯、查以前購進國外大條之價格為六角八分、說者謂、若干操業者逆料美財部即將提高銀價、故造成勢力偉大之投機地位、財部始有鑒於此、故不欲在其前所固定之價格上再予以援助、其目的在淘汰投機家、同時並以較低價格續購白銀云、

路透社十四日倫敦電　金融記者對於白銀之將來趨勢、意見不一、泰晤士報稱、多頭地位雖已大減、殆猶不小、美當局將來如自覺不致被迫以吸收巨量白銀、則或將改變其抑低銀價之政策云、金融時報稱、此後數日內投機家恐將爭先賣出其已購之白銀、果爾、則欲免銀市完全崩潰、唯賴美財部積極援助耳云、彙聞報稱、昨日美國官場吸收白銀在一千一百萬與一千二百萬盎斯之間、估計在過去兩月內、美國在倫敦市場共約購銀二萬萬盎斯、多頭投機家之地位殆已完全了結、銀市腳地既已澄清、銀價之回漲固亦意中事也云、每日電聞稱、美國白銀與政治勢力相消長、羅總統現遽於進退維谷之地位、渠不欲付非必要之高價以購白銀、然亦如各不大批收買、則銀市將凌亂無序、故渠以溫和遂漸減低購價之方法以解決此難題、而投機家乃受其加惠矣、究竟結果如何、現難逆睹、東方猶有大批存銀、其出售與否、尚未可知、今後事態繫於不可思義的東方之舉動、及不可思議的羅總統之政策、孰能預料之哉云、

電通十三日華盛頓電　上院銀派巨擘湯姆斯本日以銀市低落之原因、歸於財部購銀不力、發表意見如下、財部購銀不力、以致銀價跌落、是否欲以低價購銀、雖不得而知、然此非購銀法之目的、購銀而死藏之、殊無意義、我等所欲者、在於銀價之漲、中國如與英鎊發生關係、則獲利最大者、當為美國、蓋金價如漲、則擁金最多之美國之富力、必如其數而增、故余不反對云、

國民新聞社十三日華盛頓電　財部今日估計、政府自實施購銀計劃以來、獲利達美金二一六・五六七・〇六七元、該項鉅利之來源、係因照市價購進、而以每盎斯一元二角九分之價格鑄幣、據稱所獲利益之中、一四七・二九九・八二三元為由購買世界現銀而得、其餘則為本國之生銀、綜計美國鑄幣利益共達六萬萬元、如以此數與購銀計劃之利益相比、可見財部最近活動之程序為如何矣、

英倫銀價　近遠期均較縮

路透社十五日倫敦電　今日此間大條銀價近遠期皆為二十九便士一八七五、較昨皆縮七五、今日午後二時倫敦對紐約匯價如下、英金一鎊合美金四元九角八分〇六二五、美金一元合英金四先令〇一八六、

浙省辦理民訓情形　浙省府咨內政部

杭州通信、浙省政府以准內政部咨、囑將浙省辦理民衆訓練進行情形查明見復等由、昨特備文咨復、略云、查民衆訓練為訓政時期之重要工作、修正區自治施行法及鄉鎮自治施行法、本有設置國民訓練講堂之規定、浙省自二十一年各級自治組織完成後、歷據民政廳督飭各市縣積極舉辦、幷訂頒辦理國民訓練講堂注意事項在案、此項講堂、設備甚簡、每星期講演四小時以上、講演人員則利用當地黨部委員、學校教員、自治職員、及其他相當人員、義務担任、此項辦法[illegible]二十三年春、總計全省各縣已成立之國民訓練講堂、共一千三百五十七所、嗣奉行政院令頒改進地方自治原則、審查結果、幷准貴部咨送前項原則要點之解釋、關於訓練民衆、列為扶植自治時期訓政工作之一、復經飭民政廳參酌本省情形、訂定各縣地方自治改進方針、於自治事務內、列定一般基礎工作、仍將國民訓練講堂為自治設施之一、幷規定學校與講堂得合設一處、互相利用教師及校具、以節省經費、此項辦法亦經通令各縣遵辦在案、上項為浙省過去辦理民衆訓練之大概情形也、至本年三月間、准中央執行委員會民衆運動指導委員會函抄附致市黨部原電、囑即轉飭所屬一體協助辦理等因、又經飭屬遵照在案、惟該項訓練之組織內容、工作步驟及教材科目等、未准本省黨部函送過府、無從檢寄、應俟准本省黨部檢送轉咨外、相應先行咨復查照云、

小言
娛樂不忘救災　（治）

七八省災區、幾千萬災民、好算得慘極人寰囉！所以、許世英馬湘伯兩先生、都勸上海方面的有錢人、大家能夠『節衣縮食』以救災黎・可是、上海的有錢人、都是享樂主義者、每天過他們的優越生活：不管災民吃的是樹皮草根、他們一日不可無魚翅海參；不管災民衣不蔽體、他們的衣料都要買大英和法蘭西、所以、『節衣縮食』以救災黎、事實上確是難以辦到・於是、有一班聰明的上海人、近來籌備花選、要在嫖客身上轉轉念頭、可謂：『娛樂不忘救災、』救災不忘娛樂、一預料募款成績、必定大有可觀、災民受惠非淺哩！我因此代表災民、預先九頓首以謝、並三呼『娛聲救災萬歲！花國大總統萬歲！』

長安公墓
本公墓如蒙各界認穴繳款及委託代辦工程等事由董事長暨會計簽名蓋章為憑否則無效又一切事務請與本公墓事務所接洽

事務所

〇土地高燥深不見水　〇水陸交通運柩便利　〇章程函索即寄　〇穴基丈二長八尺闊四　〇不停柩不取分文　〇代築堅固美觀永久保完　〇特穴價目[illegible]

中央運動場　回力球
每晚八時起賽　星期日午后加演日場
霞飛路亞爾培路口

本場每晚開放冷汽　仕女消夜唯一佳境

（一）爾地兒　（二）拉來　（三）拉弗司　（四）依捨多　（五）杜拉地　（六）歐禮沙

（一）加拉地　（二）爾加　（三）歐・蘭加　（四）古巴龍　（五）亞爾培地　（六）拉摩司

本場香檳每張二元每月三十開獎九當衆開獎頭獎獨得一萬五千

代售處　天主堂街一號　中央運動場　事務處　亞爾培路本場

小兒嘔吐之治療

小兒無故嘔吐多因食物不合其胃治之之法應即改正其食物同時投以一兩劑嬰孩自己藥片將其胃中致吐之物和和平平地排出體外際此夏令食物腐敗往往不覺而給與兒童其柔弱之腸胃遂被禍矣對付此種危險有識之父母皆宜常備嬰孩自己藥片於家中也福建興化城內大馬路邊徐宅柯君國樑來書云『小兒文美常患嘔吐多啼不眠各藥無效後閱報載嬰孩自己藥片乃試投之未幾嘔吐停止諸症悉愈自是不時給服此片不特百病不生且康壯肥胖活潑可愛矣』嬰孩自己藥片可用以防病可用以治病良以此片功能健內臟振機使病邪莫入其所含成分純潔和平為治療食積腹痛便祕泄瀉嘔吐發熱蛔蟲出牙傷風痰厥各症之神品　各藥房皆有出售或向上海江西路四五一號韋廉士醫生藥局購備每瓶七角六瓶三元五角郵力不取

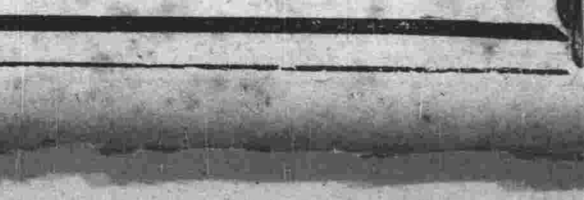

力弗肝（原名力活肝）

德國霍飛博士最新發明

五百倍顯微鏡下之力弗肝結晶体

惡性貧血症之特效藥

最新成功之肝臟結晶体製劑

鮮肝能產生赤血球迅使惡性貧血患者体質復元故肝臟製劑風行一時但都應用浸出法功效不無出入惟此力弗肝乃由霍飛博士發明之純粹六角形針狀結晶体所製成此種創作殊未前見功效準確實驗無與倫比眞能達到學者學理上所希望之目的爲科學界最新之成功與供獻

主治 惡性貧血症 各種病後及產後之貧血症 萎黃病 各種肝臟疾患 男女老幼咸宜

片劑 每片——12公分新鮮肝之原質
流膏劑 每食匙——60公分新鮮肝之原質
注射劑 每針2cc——60公分新鮮肝之原質——經口的食生肝1lb

血虧無憂

力弗肝注射劑因係結晶体製故可供皮下注射其特點與衆不同爲世界最新發明

各大藥房均有出售

信誼化學製藥廠監製 上海馬斯南路廿號

浙江實業銀行 儲蓄處

活期存款 利息週年四厘 每年分兩期結算 內六個月每日均存滿銀元二百元者利息週年五厘 滿一千元者利息五厘五毫

定期存款 計分六種 利息優厚

上海總行 漢口路一五九號
上海虹口分行 百老滙路一四七號
漢口分行 北街
杭州分行 保佑坊

詳細存款規則備索

又有證據 證明如意膏治蚊吮之功效

凡被蚊子吮傷之皮膚尤其是被吮而經搔破之傷口亟應立搽如意膏以免血液受毒此膏立能止痛殺癢澈底消毒迅速生肌一經搽用既無欲搔痛癢之感自免血液受毒之危舉一反三請閱王剛先生之書也可王先生寓河北天津敦慶隆棧其來書云『鄙人每被蚊子吮傷輒搽如意膏無不立見功效又鄙人前患頑癬水藥失效後亦由搽用如意膏數次而愈』如意膏乃是最新科學療膚專藥舉凡蚊吮蟲螫割破燙傷跌損擦傷以及熱癤水泡頭瘡趾瘡濕疹爛腿疥癬面疹均善治之各藥房皆有出售或向上海江西路四五一號韋廉士醫生藥局購備每盒七角六盒三元五角郵費免收

荷印未排華
巴城領館報告 外傳毫無根據

南京通訊、近年來海外僑胞、因受經濟恐慌之影響、時有受人排擠、事件、然由最近情況觀之、華僑地位、似巳日趨良好、處境亦日漸改善、乃日前香港某報忽有「歸國華僑陳述荷印虐待華僑眞相」一新聞一則、略謂荷屬東印度政府勒令華僑離境、並述取締華僑教育、華文報館、檢查書信、增入口稅至一千盾、又謂現第十一批被逐僑胞二百四十人、巳於五月十五日抵港、第二批華僑買棹返國等語、國內報紙、更從而轉載、一時社會人士均深致詫異、而關心僑務者、尤爲焦虞、當時僑務委員會聞此傳說、以事出奇誕、恐傳說者別有用意、即令駐巴達維亞總領事館詳爲查復、頃據該館報告、證明某報紀載、純屬虛構、將最近荷印華僑消息概述如次、査居留荷印華僑、因受不景氣影響、馴致解僱失業、或無力納稅而離境者、幾年來實不能免、但爲數不多、亦非當地政府判令驅逐、所謂「富有之家、限二十日返國、勞働階級限兩週返國、否則強制驅逐、查封家產」等語、概屬無稽、至報館記者被逐返國事、亦經該二報館否認、巴城新報及天聲日報、且曾著論闢謬、所謂一寄交政府機關信件、均被沒收一節、據向當地郵電局及漢務司調查、證明並非事實、數月來政府機關亦照常收務、荷印信件、毫無失落情事、所謂加征特別稅及入境稅一節、亦全屬子虛、荷印入境稅自一九三一年增征後、至今仍爲每人一百五十盾、荷將來有增稅之議、我政府亦必據理力爭、以期打銷、在教育方面、荷印各華校皆得自由教授華文、中國歷史地理亦得照常列入課程、惟十八歲以下學生、不得聽政治演講、則係事實、至限令暨南大學學生三年內須返荷印、逾期不准返埠等語、據荷印政府漢務司及司法部移民監督談話、均謂絕無其事、綜上各端、均足證明、香港某報所載、乖離事實、毫無根據、當此國家多事之秋、難保無人幻造事實、播弄是非、企圖挑離中荷感情、藉收漁利、惟事實顯然、吾人苟加辨察、當不致爲其所惑矣、

兩公路今日通車

蘇州通信、蘇常錫滬兩公路、定十五日在南翔舉行通車典禮、十七日開始售票、此間蘇常路蘇站段長倪黎青、巳佈置就緒、公安局派警定今晨赴沿路保護、蘇州至常熟、每日對開七次、費時一時十八分到達、票價爲七角八分、沿途在陸墓蠡口渭涇塘吳塔辛莊莫城均停留、此間各機關團體均將於今晨派代表赴南翔參加盛典、

無錫通訊、錫滬公路完成後、錫滬長途汽車公司、定今、（十五日）上午八時、在南翔滿園、舉行通車典禮、先期邀請省府主席陳果夫、上海市長吳鐵城剪綵、所有滬常錫常蘇三段之各站站長、均經全部委定、由滬出發、分別到站佈置、無錫車站、設於火車站大中華旅社下面、建築以來、行將告竣、站長委定邑人胡文奎充任、胡君昨巳率同職員來錫佈置一切、該路共有二十三站、計無錫、東亭、安鎭、羊尖、翁家莊、練塘、常熟、古里村、白茆、支塘、窰鎭、直塘、雙鳳、毛家、觀音堂、太倉、新豐、葛隆、外岡、嘉定、馬陸、南翔、洛陽、上海、由錫至廣之車次、每日共計七班、五班爲錫滬通車、兩班爲錫常區間車、由廣開錫之班次亦同、滬常段每日除錫滬間上下行車各五班、在廣

蘇民財兩廳 召集兩重要會議

鎭江通信、蘇省府民財兩廳、爲增進工作效率、謀事業改進起見、特定期召集兩種重要會議、分誌於次、

全省水上公安會議

蘇民廳長余井塘氏、近對本省水陸公安、整頓甚力、除抽調各縣公安人員來省訓練、以期增進服務之效能外、玆余氏鑒於水上公安、應謀改善之點甚多、特定於本月十五日召集省水上公安隊第一二三四區區長等來省、舉行水上公安會議、聽取各區長報告、由廳方指示改進之整個計劃、

全省營稅局長會議

財政廳長趙棣華氏爲改進本省營業稅徵收事宜、藉裕稅收、同時指示今後工作之進行方針起見、特訂於九月一日召集全省營業稅局長來省、舉行會議、出席者除各縣營業稅局長外、廳方主管秘書科長均出席指示、趙廳長親臨致訓、所有提案儘本月十五日以前寄廳彙齊、以便討論、

保安大隊長 仍由縣長兼任

鎭江通信、蘇省保安隊各縣大隊隊長均由各該縣長担任、前據報載、保安處計劃各縣縣長對大隊長職務事實上不能兼顧、爲劃一軍權、大隊長擬另行委派人員充任云云、記者頃訪該所某負責人、詢以上項情形、據告、此項計劃暫時尙不能實現、蓋以各縣大隊之經費均由縣自籌、若另行委任、諸多困難云、

蘇州絲綢業衰落
商會籌謀挽救

蘇州通信、本縣絲綢業、因受外貨影響、一落千丈、該業倒閉者相繼、近據縣商會統計、全縣機器原有一千具左右、近年來已減去四百餘具、念一年生產約二·四○○○疋、約値九六·○○○○元、念二年減至一九·○○○疋、價値驟跌、僅爲四七五·○○○元、至去年益形衰敗、因存貨堆積、出產亦減、全年僅產一萬二千疋、約値二六○·○○○元、該會正在設法挽救中、

吳縣訓練戶籍警

蘇州通信、縣府爲辦理戶口異動事、擬在各鄉區每區設戶籍警三名、共計卅六名、經呈奉民廳核准、特令各區就原有公安分局所遴選警士三名、開始訓練、授以保甲概要等、訓練期以一星期爲限、

粵徵麩類附加稅
錫油商電請制止

無錫通訊、本邑油廠業同業公會頃據會員恆德油廠潤豐昌記油廠函稱、廣州捐商對於不論何地運往之麩類、議徵附加費每担大洋二角五分、惟該項麩類、即係大豆所製之豆餅、爲國產肥料、農村墾田所必需、運銷國內、一律免稅、經財廳及西南政委會布告在案、現在粵省政府、廢除苛捐雜稅、巳達四十二種、而捐商反利欲薰心、不顧大體、加重商民負担、設一旦實行徵收、非特爲舶來肥料推廣銷路、使國內工商陷於絕境、抑且與政府迭次命令維持國產成案、完全違反、等情、該會接函後、昨特轉函縣商會、請求電陳粵省當局、切實制止、並電廣州市商會、一致力爭、以保國產、

浙省發行省庫券
四百萬元不分期數

杭州通訊、浙江省政府前以財政困難、曾於本月六日省府會議決定發行金庫流通券六百萬元、以資周轉、嗣財廳長徐青甫奉財政部長孔祥熙電召晉京、經磋商結果、決定改發浙江省庫券、並飭將金庫流通券簡章修改、使適合於省庫券之發行、徐氏返浙後、即於昨（十三）日上午省府七七零次例會中提出報告、討論約二小時之久、浙江省省庫券簡章亦經逐條修正通過、會議散後、據徐氏告記者、原擬發行金庫流通券、改發省庫券案、巳經省府會議確定、發行數額巳由六百萬元減爲四百萬元、將陸續發行、不分期數、須視發行時財政之需要、臨時酌定云云、另據可靠消息、此次發行省庫券之票面、將先發行一元五元兩種、十元一種、暫不發行、該券發行後、將委由地方銀行隨時兌現、首批大約在十月初即可發行、聞徐氏昨日下午曾分訪中國銀行行長金潤泉、及地方銀行理事長朱孔陽、結果頗爲圓滿、券基金方面、銀行兌現等問題、云、

公債與金市

公債市盤旋微漲
多空掉期進出仍淸 昨市結果高一二三角

昨日華商證券交易所各債券市況、各方進出、依然淸淡、市價起伏、嚴格言之、殆仍盤旋、四十八號之大批多頭、自昨日進行掉期以後、今日仍依此方針、緩步進展、唯近期之了結、并未遝輪市場、而遠期之買進、則頗有需求、故毛盤市價、頗呈堅强、徘徊回漲、大致見挺、五分角許至二三角間、唯九六一項、拉提者鑒於環境之更易、咸束手觀望、而四號多頭、則反有了結、故獨趨疲乏、馴至近遠期場利倒懸、次盤市況、過程仍屬盤旋、而統鹽諸債、因空頭亦有掉期、故近堅還疲、九六近期、亦一度至十元關口、兩盤結果、除九六略小二角外、其他大率回挺一二三角、玆將漲跌結果、列表於後、

債別	前開	最高	最低	收盤	較前	差額
關稅八月	二一·○○	二一·○○	二一·○○	二一·○○	漲○·二○	—
編遣八月	三五·四○	三五·五○	三五·四○	三五·五○	平	○·一○
編遣九月	三五·二五	三五·二五	三五·二五	三五·二五	跌○·○五	—
裁兵八月	六八·九○	六八·九○	六八·七○	六八·八○	漲○·一五	○·二○
裁兵九月	六九·五○	六九·五○	六九·三五	六九·四五	漲○·○五	○·一五
一九關八月	三六·七五	三七·○五	三六·六五	三七·○○	漲○·○五	○·四○
一九關九月	三六·○五	三六·二五	三六·○五	三六·二五	漲○·二○	○·二○
一九善九月	四一·五○	四一·五五	四一·五○	四一·五○	漲○·二○	○·○五
二〇捲八月	四五·一五	四五·三五	四五·一五	四五·二○	漲○·一○	○·二○
二〇捲九月	四四·七五	四四·八○	四四·七五	四四·七五	漲○·○五	○·○五
二〇關八月	四五·一五	四五·一五	四五·○○	四五·一○	跌○·○五	○·一五
二〇關九月	四四·七○	四四·八五	四四·七○	四四·八○	漲○·○五	○·一五
統稅八月	四九·四○	四九·六○	四九·三五	四九·六○	漲○·一五	○·二五
統稅九月	四九·二○	四九·三五	四九·一五	四九·一五	平	○·二○
鹽稅八月	五○·五○	五○·七○	五○·五○	五○·六五	漲○·二○	○·二○
鹽稅九月	五○·四○	五○·四五	五○·二五	五○·三○	漲○·一○	○·二○
金短八月	六九·九五	七○·○○	六九·九○	六九·九五	漲○·一五	○·一○
金短九月	七○·八○	七○·八○	七○·七○	七○·八○	漲○·一五	○·一○
二二關八月	五三·六五	五三·七○	五三·六五	五三·七○	漲○·二五	○·○五
二二關九月	五三·三五	五三·三五	五三·二○	五三·二五	漲○·一○	○·一五
二三關八月	六二·三○	六二·四○	六二·二○	六二·四○	漲○·三五	○·二○
二三關九月	六一·五五	六一·六五	六一·三五	六一·六五	漲○·二五	○·三○
整六八月	六三·九五	六四·一五	六三·九五	六四·一○	漲○·一五	○·二○
整六九月	六三·四○	六三·四五	六三·三五	六三·三五	漲○·一○	○·一○
九六八月	一○·三五	一○·三五	一○·○○	一○·一○	跌○·二○	○·三五
九六九月	一○·二五	一○·三○	一○·一五	一○·二五	跌○·二○	○·一五

關金奇漲外銀亦縮
標金漲風猛烈
半日又升十元零五角 收後漲達九二零元外

昨（八月十四日週三）、金交所向例半日營業、標金漲勢猛烈、又出九百十元關、外銀均縮、關金奇漲、人心堅昂、大戶春元永福太亨等紛紛傾購、市價逐步抬高、登九百十七元七角之高價、然中途無過大風浪、計半日間最低價爲九百十元、前後僅七元七角上落、結果又大十元五角、收後聞中央進現金之傳說、致人心益佳、曾做至九百廿三四元、自晨大條近遠俱縮、美銀小三七五、匯兌均升、生金小一辦士半、關金升二分二厘、九時標金開盤即減至九百十一元半、繼由大德成、惠祥、福興永、恆餘等進、當又大三元餘、見十四元七角、元茂永、申豐、恆餘、大德成賣、回至十二元、旋聞匯豐掛牌俱縮、永利、大發永、義豐永、恆餘、福興永、春元永俱購、又漲五元七角、卅五分、好爲十七元七角、後匯市略鬆、同益、恆餘、義豐永、福興永、元茂永售、再回至十二元、義豐永恆餘買、見十四元半、不料惠祥、福興永、恆餘傾售、十點五十三分、退至十元、嗣因匯市轉堅、福太亨、惠祥、春元永、順茂、福興永俱買、立好爲十五元七角、盤豐恆、恆餘出、見十三元九角、嗣見福太亨、春元永再買、又大三元六角、十一點五十七分、漲至十七元半、恆餘略售、爲十六元二角、收盤爲十六元七角、距收後惠祥恆餘等進、竟漲至廿三四元、玆將半日間市價列後、

▲前市
開盤 九百十一元五角
最高 九百十七元七角
最低 九百十元
收盤 九百十六元七角
補水 九百十五元
登賬價格 八月九百十五元 九月九百十七元

票據所昨交換總數

上海聯合準備委員會票據交換所二十四年八月十四日票據交換總數如下、……百三十二元五分、匯劃銀圓三百十六萬三千五……、又其他公單拆欸息每千元每日二角、公單貼現率每千元每日二角五分、

亞林防疫臭水

臭藥水以「可利所兒」爲主要成分、亞林臭水「可利所兒」含量特多、故殺菌力量最强、非一般臭藥水所能及、

凡臭藥水藥力不足者、化水後如灰暗色之泥漿水、效力薄弱、幾等於零、「亞林臭水」藥力充足、冲以適當水量、立成乳白色、即藥力濃厚之明證、是以效力偉大、莫與比倫、

現當實行新生活時代、首重衛生淸潔、應每日用「亞林臭水」澆灑各處、殺滅菌類、病源既絕、疫病可免矣、

五洲大藥房發行

各處藥房及烟紙百貨店均售

市公安局禁烟勸導隊 今晨起出發宣傳

蔡勁軍局長昨演講禁烟問題 烟民登記擁擠戒烟醫院人滿

市公安局禁烟勸導隊、今日出發宣傳、各區烟民登記及解送龍華戒烟醫院、戒除烟癮者、甚爲擁擠、前日開會決定各項對禁烟工作之實施辦法、玆將各情、分誌如次、

禁烟勸導 隊今出發 市公安局遵照蔣委員長行營所頒之限期禁烟章程條例案、卽實施、本市禁烟運動、規定第一期、自本年七月起至九月底止、烟民自首期限、第二期十月一日起至十二月底止、爲烟民强迫登記期限、公布辦法後、卽開始登記、市公安局將限期內肅淸烟民、戒絕黑籍嗜好、並使民衆注意禁烟意義起見、特令飭全市各區分局區所組織勸導隊、業已成立、定今晨起、全體出發、担任勸導宣傳工作云、

登記擁擠 烟民登記、自上月二十日開始以來、各區呈報自願戒烟之烟民、以及被該管分局區所弋獲之烟民、人數甚爲擁擠、均經總局第三科

醫院人滿 烟民登記設訊明後、除將設鋪供人吸食之烟主、移送上海地方法院究辦外、其他烟民、均送龍華戒烟醫院戒除烟癮者、已告人滿之患、經濟稍爲寬裕之烟民、亦自動各投戒烟醫院、留院戒除者、亦十分踴躍、

各科議決 宣傳方案 市公安局第一二三科爲促進禁烟運動、緊張工作起見、特於前日下午二時、舉行聯席會議、討論各項禁烟之具體宣傳方案、除組織勸導隊出發宣傳外、復擬製各種禁烟插畫標語、裝置全市各要道、引人瀏覽、並特約各影片公司攝製描寫吸食鴉片之害、公開映演、以促起市民之警惕云、

蔡勁軍昨 廣播演講 本市公安局長蔡勁軍氏、於昨日下午四時、應市教育局之請、在中西廣播電台講說「上海禁烟問題」、略謂本年七月一日成立禁烟委員會、討論禁烟辦法、並決定分期施戒、第一步將烟民全數登記、待登記截止後、並查明吸食鴉片的人數、與需要土膏的數量、根據統計數字、限定土膏行店家數逐步縮減、以至鴉片禁絕爲止、公安局係奉令辦理烟民登記、經於七月念二日、張貼佈告、同時分令各分局所隊自卽日起、開始實行、烟民登記、現在登記的已不在少數了、登記的作用、在統計烟民的正確數目、以便分期戒除、登記的期間、照章定爲六個月、自七月起至九月底止、爲自動登記期間、本局組織勸導隊、來勸導烟民登記、自十月至十二月底止、爲强迫登記期間、本局就抻獲人犯、勒令登記、同時本局擬有三種登記聲請書、一爲請領普通戒烟執照聲請書、二爲請領貧民戒烟執照聲請書、三爲請求戒烟聲請書、惟請領貧民戒烟執照者、是否貧民、並須繳保證書一紙、送局核發執照、其請求戒烟的人亦照章先要登記、聽候傳送戒烟醫院、並應塡具保證書一紙、保證戒斷後、可以隨時調驗、決不再吸此外如烟民旅行時、得將所領執照、呈繳本局、換領旅行證、總之、手續務祈簡單、方法則求週密、本局現經編定烟民登記須知、並訂定限期辦理吸戶登記施行細則、將一切聲請登記的手續、科罰的規定、以及處理烟案的情形、都記載在內、已經派警挨戶散發、想各位都見到、不必再來詳細的說明了、但是禁烟是轉移風氣的大舉、復興民族的偉圖、單靠政府的力量是不夠的必須全市的烟民、大家覺悟、全市的同胞、大家協助、才能達到目的、對於這一點的理由、在前面已經說過、在這裏不必重說了、全市的同胞們、我們應當認淸楚了上海市禁烟問題的嚴重性、我們應當明白我們的責任、希望有鴉片嗜好的同胞們、趕快自己覺悟、到公安局來登記請戒、希望沒有鴉片嗜好的同胞們、努力推行新生活協助政府禁烟、轉移社會風氣、尤其希望全市的女同胞們、組織婦女生活改進會、倣效江西臨川縣鵬溪鎭的辦法、督促家人戒烟、我相信在六年期內、一定可以戒絕的、這是市民的福音、復興民族的關鍵云云、

沈建廳長來滬 商蘇滬公路通車

蘇崑段通車營業頗佳

蘇省建設廳與本市市府合築之蘇滬公路、蘇崑段業於前日通車、每日對開十二次、營業頗佳、蘇建廳長沈百先於前日來滬、與市府磋商全線通車事宜、並參加今日錫滬路開車禮、各情如下、

全線通車 短期實現 蘇建廳與本市市府興建之蘇滬公路蘇崑段、於本月十一日起先行通車、每日蘇崑對開十二次、共爲念四次、現因客車四輛、二輛尙須修理、故減爲對開六次、每日上午七時至下午六時止、日內俟車輛修復卽恢復原定行駛班次、建廳長沈百先爲籌備該路全線通車、來滬與市府方面商決一切、聞短期內卽可實現、

蘇站或將 展至盤門 蘇崑段自通車後營業頗佳、因火車班次慢車較少、各小站並不停車、且火車站離鄉鎭較遠、故小站業務頗爲發達、蘇省公路處擬駛至南翔爲止、所得票價提出百分之十歸上海市府、又該路蘇站現設葑門、如必要時將展至盤門云、

中央造幣廠 今日開始鑄造新幣

中央造幣廠定於今日起開始鑄造民國二十四年之新幣、定於新幣之模型、則與舊幣完全相同、僅更換一年份而已、

工商業復興會 舉行各組聯席會

上海市商會工商業復興委員會、前日下午三時舉行各組聯席會議、王延松主席、任矜蘋紀錄、先由主席報告第二次委員會議移交陳小蝶委員提議案、及催請財政部迅速籌辦一千五百萬元貸欵之經過、次陳小蝶申說公司債引換金融公債之利益、及關係復興工商業之重要、次駱淸華章乃器金侶琴金潤庠奚玉書等先後發表意見、嗣由主席歸納各人意見、分爲兩項、㈠由各公司依法發行公司債、㈡商請中央銀行辦理重貼現、詳加討論、議決關於一千五百萬元貸欵、由本會函請商會、向財政部迅速籌辦、至於各公司依法發行公司債之障礙、及如何增加公司債在市場上之流行力、經決定公推章乃器歸納各人意見、擬一報告書、其重心在於如何排除發行公司債事、公推駱淸華擬一推行公司債計劃方案、再經各組聯席會議硏究後、提交第三次委員會議討論、

三國電話專家 昨繼續交換意見

▲規定六項範圍開始調查研究 ▲工部局納稅會隨時供給材料

公共租界工部局、爲應納稅人之請、及謀解決上海電話公司、擬採用按次收費制、及增加話費問題、徵聘來滬之中英美日四國電話專家、除美專家未抵滬、日前先後到滬之中英日三國專家、昨仍作非正式之會商、交換參加專委會工作、及標準備調查研究事項之意見、電話公司暨兩納稅人會、及工部局在專委會工作期間、均儘量供給資料、以備參考、玆分誌各情如次、

▲交換意見 公共租界工部局董事會、爲解決特區電話問題、徵聘四國電話專家、特組織電話專家委員會、自英籍委員勃期、日籍委員稻田、及我國委員胡瑞祥三人、於日前先後抵滬後、前晨曾一度會晤、並在工部局議事廳、作非正式商談一次、對專委會工作事項、有所討論、工部局總裁費信惇代理總辦費利溥兩氏、均晤及三專家、對特區電話過去一般情勢、有詳盡之申述、三國專委復於昨日中午、假座外灘上海俱樂部聚餐、席間仍再度作非正式之會商、各委彼此交換共同進行硏究調查工作上之意見、迄二時始散、

▲準備工作 三專委到滬後、以規定之專委會工作期限、祗二個月、且美國專委、卽將抵滬、事實上急需準備開始工作、昨前兩度非正式會商、因係預備會性質、故無議案、專委會辦公室、設於工部局內、已佈置妥貼、供各委應用、昨據記者探悉、三專委依據工部局董事會通過之專委會辦事簡則準備就下列範圍、開始調查與研究工作㈠研究上海電話公司、可否按照工部局賦予之特許營業合同、於本年四月一日始實行增加用戶話費、㈡研究營業或住宅電話是否宜改用按次收費制、以及倘屬適宜時、應如何規定話費價目、俾一方面利於特許合同上規定之公司營業投資、他方面利便用戶之繳費、㈢調查電話公司所有機器、生財、設備、及其他營業上所需用之費用、及目前工作維持費用是否經濟合理、㈣研究如現行按具收費制不宜予變更、則按照特許合同、應增加話費時、如何決定、㈤詳細考慮、增加營業電話、住宅電話、及其他項目價格時、應如何酌量情形爲善、㈥將調查研究所得、擬具報告書及價目表、提付於董事會議、

▲諮詢參考 在工部局特設之電話專委會、二月工作期內、工部局納稅華人會、納稅西人會、及上海電話公司、均爲諮詢及供給參考材料之機關、上述數機關、將隨時以關於電話問題之各項意見報告、紀錄、儘量供給專委會參考、各專委得隨時向各關係方面諮詢一切、惟關於電話公司財產之新舊、繳納美政府所得稅、及總公司方面之人事管理費等三項問題、則仍根據前此商定之、工部局與上海電話公司當局、雙方繼續磋商解決、不列於專委會調查研究範圍之內云、

昨晨有高潮

十二呎一較預測漲半尺 長江水勢漸低夜航恢復

本埠昨晨零時零五分所發高潮、較預測之十一呎五寸六分爲高、據濬浦局水標所紀、爲十二呎一吋、較所預測〇時〇六分早一分鐘、是則較預測高漲五寸四分、故當潮水漲急時、浦江水流澎湃、頗爲危急、低窪馬路之溝渠、因呎流關係、有冒出管口者、

▲棧房無礙 惟該項潮水、依江海關碼頭、北面沿灘駁岸之高度、齊岸則須在十三呎以上、故尙有九寸光景（八寸六分）之相懸、近各公司銀行之對於棧房保護、早已加緊防範、故無礙於事也、

▲夜航恢復 又江海關轉來、江漢關巡江事務長長江下游航船通告第二五一〇號云、前因江水泛濫、兩岸淹沒、本事務長爲航行安全起見、曾頒發長江下游航船通告第二四九四號禁止船隻夜航在案、玆查水勢日漸低落、該項禁章已無必要、俟漢口水位降落至一三、一〇六公尺（四三、〇英尺）時、應卽撤銷作廢、除呈奉長江下游各口稅務司核准備案外、爲此通告、仰各航商人等、一體遵照、特此週告、巡江事務長柏烈士、

吳市長等 接洽水災急賑借欵

中中交三行借墊三十萬元 其他各銀行借墊二十萬元

上海籌募各省水災義振會、日前舉行第一次理監聯席會議時、鑒於各災區待賑迫切、對於振欵亟應籌劃、爰於十二日下午四時半、由市長吳鐵城在海格路望廬、召集許靜仁王一亭杜月笙張嘯林王曉籟陳光甫陸伯鴻林康侯趙晉卿俞佐庭等、會商卽向銀行借墊五十萬元辦理急振、席間並推定吳市長及陸伯鴻陳光甫王曉籟分頭接洽、玆聞吳市長已分向中央中國交通三銀行商洽借定三十萬元、三行將開會分配借欵數目、其餘二十萬元、亦由陸伯鴻陳光甫分頭接洽、前日銀行公會召集常會時、特將該案提出討論、經一致贊同、爰於昨日銀行公會特通告各會員銀行認定墊欵數目、各銀行對於此項借墊欵項、以屬義舉、故亦表示接受、一俟認定、卽將欵解水災義振會、分別支配、辦理急賑云、

統一籌 振機關 本市市長吳鐵城、爲統一辦理本市籌募各省水災急賑事宜、昨發出第二五九號通告云、查本年入夏以來、霪雨連綿、江河泛濫、鄂湘贛皖魯豫冀等省災情慘重、急待賑濟、本市各慈善團體及救災機關團體、各本仁心普救之願、紛紛急起呼籲、惟玆事體大、非有統一籌振機關、力量難以集中、本市各界、有鑒於此、業已發起組織成立上海籌募各省水災義賑會統一辦理、本市籌募各省水災急賑事宜、藉謀匡濟、嗣後本市各慈善團體、及救災機關社團、應一致參加、以全力協助上海籌募各省水災義賑會勸募義賑、毋庸再行另立名目、發行捐啓、以免紛歧、所有振欵及振濟物品、一律應由上海籌募各省水災義賑會分配發放、俾得力量集中、以資捐注、並冀海內外人士、慨輸義粟仁漿、以拯災黎、藉挽浩刦、特此通告、

遊藝會 明開幕 各界籌振水災遊藝大會、定明日下午四時開幕、經推定主席團、儀式隆重、並敦請梅蘭芳博士揭幕、本市各界領袖暨慈善家屆時均將蒞會觀禮、開幕後、卽舉行游藝、入場劵除由各界領袖分期推銷外、會場內亦設有售劵處、以利各界人士參觀、

社會局奉令 取締非法標金買賣

關於取締非法商業買賣一案、經金業交易所等及交易所監理員王孝賚等、呈請實業部後、卽咨請滬市府嚴厲取締、市社會局昨日分別訓令各洋行號卽日停止營業、

唐有壬昨晚返京

外次唐有壬、昨乘夜車返京、

國民政府航空公路建設獎券辦事處啓事

查國民政府航空公路建設獎券發行章程規定各期中獎獎券之獎金應在開獎後六個月內憑券支付現查第十期中獎各券領獎期限應截至本月三十一日爲止逾期不領卽行沒收作爲建設經費特此通告

中華民國二十四年八月一日

錫滬公路 今日舉行通車典禮

陳主席晚在無錫招待各界 公司昨發表籌備經過情形

錫滬長途汽車公司通車典禮、定今日上午九時在南翔古猗園舉行、蘇省府主席陳果夫、定下午六時、在無錫新世界飯店招待本市各界領袖、該公司昨並發表籌備經過、玆分誌各情如下、

▲通車儀式 錫滬長途汽車公司通車典禮、定今日上午九時在南翔古猗園舉行、開會禮節、業經該公司規定如下、㈠奏樂㈡向黨國旗及 總理遺像行最敬禮、㈢恭讀 總理遺囑、㈣報告、㈤演說、㈥攝影、㈦行通車禮、

▲會場職員 會場職員經推定如下、主席團江蘇省政府主席陳果夫、建設廳長沈百先、上海市長吳鐵城、公用局長徐佩璜、錫滬汽車公司董事長張公權、總經理王曉籟、招待主任吳仲裔、朱端父、庶務主任蔣育仁、葉振公、王敬愼等、並敦請沈百先吳鐵城兩氏剪綵、

▲紅會救護 中國紅十字會總會昨函錫滬長途汽車公司云、逕啓者、頃奉貴公司柬約本月十五日參加通車典禮、除已派員屆時前來觀光外、並以時值酷暑、誠恐參加來賓感受時疫、特派遣救護車及醫務員携帶時疫藥品前來、以供驅策、而維旅安、

▲省府招待 江蘇省政府主席陳果夫、玆定於今日下午六時、在無錫新世界飯店設宴招待各界領袖、及錫滬公司全體董監事、以資聯歡、

▲籌備經過 該公司昨發表籌備經過云、本公司於民國二十二年九月、由蔣委員長電約上海吳市長鐵城、暨虞洽卿張公權錢新之杜月笙史量才陳光甫林康侯李馥蓀榮宗敬郭和輝劉鴻生諸先生發起組織、十月由發起人談話會、推張公權杜月笙陳光甫錢新之榮宗敬王曉籟郭順吳鐵城楊翰西爲籌備委員、並推王曉籟爲委員會主席、吳鐵城杜月笙榮宗敬陳光甫爲常務委員、着手招股、積極進行、十二月呈報省市兩府核准備案、翌年四月七月先後與建設廳 市政府簽訂專營合同、繳付證金、及墊借築路工欵、十月舉行創立會、選舉王曉籟錢新之張公權杜月笙陳光甫虞洽卿徐佩璜張嘯林 陳勤士郭順張澹如吳鐵城孔庸之俞鴻鈞爲董事、金廷蓀陳藹士林康侯吳蘊齋 吳啓鼎陸伯鴻尤菊蓀爲監察人、卽由董事會推舉張公權爲董事長、杜月笙錢新之陳光甫王曉籟爲常務董事、並推聘王曉籟爲總經理、朱愷儔爲經理、該路綫長一百四十公里、又蘇常綫四十公里、經行市縣凡六、卽無錫、常熟、蘇州、太倉、嘉定、上海、現設總站於閘北虬江路公共路口、各地分站計二十七處、置備雪佛蘭大客車五十輛、小包車十輛、運貨車五輛、客票價目以每公里銀元三分爲原則、於試車期內八折減收、以示優待、當玆通車伊始、謹將創立經過、報告如上、

中法儲蓄會 今日仍暫停開獎

因正在辦理移交手續 中信局研究整個辦法

中央銀行信託局、自奉命接收中法儲蓄會後、所有該會北平總會及各地分會、現將次第接受完畢、按中法儲蓄會原定每月十五爲開獎之期、惟自該會奉命移交信託局接辦後、目正在辦理移交之期、故今日（十五）之開獎、仍行暫停一次、記者昨由中央銀行方面採悉、中央信託局刻正研究中法、及中國實業有獎儲蓄接辦後、之整個辦法、但深信該局對於各儲戶利益、將來決予盡力保障云、

甯波實業銀行 二屆董監聯席會

▲部派專員主席決議要案四起

甯波實業銀行、於前日下午三時、在銀行公會俱樂部、召開第二屆董監聯席會議、財部特派監督淸理員羅宗孟主席、當經決議發還儲蓄存欵、及淸償債務、並復業等辦法、玆誌各情如下、

▲出席董監 出席者計有鄔志豪（余化龍鄔鵬飛代）周永昇、兪國珍、鄔志和、（戴承志代）王伯元、何紹庭、（兪承修代）何紹裕、（兪承修代）曹國華、（林克聰代）林康侯、郭永瀾（奚玉書代）列席者、徐永祚會計師、（孫吉甫代）由部派甯波實業銀行監督羅宗孟主席、

▲主席報告 行禮如儀後、由主席羅宗孟報告監督淸理情形、略稱今日承各位踴躍到會、本人非常欣慰、關於甯波實業銀行停業事、兩月前本人奉部派監督該行淸理事宜、當於六月二十四日、召集董監會一次、但是當時各董監、除林康侯君曾派代表出席外、均未到席、致無從成會、而各債權人方面、追詢淸理情形、及請求呈部委派淸算人從速淸算、日必數起、殊感應付爲難、直至七月間、始接到鄔志豪君來函、謂已於七月二日、在甬分行開董監會、由到會鄔志豪、陳粹甫、周永昇、曹國華四董事、及監察人袁端甫等、選任徐永祚會計師三人、爲該行淸算人、當以該項選任、按法未過半數、董事決議、實有未合、當卽呈部核示、現奉部指令轉飭該行董事補正手續、從速淸理云云、所以今日召集各位討論、應如何補正合法手續、早日選定淸算人、俾利進行淸理、實爲第一重要問題、其二、據徐會計師送來該行儲蓄部資產負債表、僅有上海部份、計儲蓄存欵七十三萬一千七百五十九元零六分、尙有各地分支行資負情形、未據送到、疊奉部令限一個月內淸償、但至今逾期多時、究應如何淸理、以重儲戶決益、亦爲今日應各位討論者、其三、査甯波實業銀行放欵及透支兩項、根據徐會計師所編送該行上海部份資產負債表內載、計定期放欵五十六萬八千三百五十九元四角六分、往來透支十三萬三千四百二十二元八角八分、其中經參閱該行所編附表、及各該分淸帳內記錄、除二三定期放欵戶有信用保證外、其他各戶、均無從查按、究竟上項放欵、及透支各戶、有無物質或信用保證、應請答復、至將來如何收回、亦應請詳加討論、此外該行淸算事務、部令督促至嚴、將來淸理上有何辦法、有何步驟、亦應從詳計議云云、

▲議決各案 ㈠關於選任淸算人、應否追認七月二日鄔志豪等、在甬分行議決原案、或另行選任案、決議、聘任徐永祚會計師、張學文會計師、余華龍律師、林克聰律師、趙傳鼎律師、爲本行淸算人、負責淸理本行一切資產負債、並代表召集股東會、其聘任手續、除一方面卽日錄案、呈部備案外、一方面公推鄔志豪、周永昇兩董事、根據議案、代表本會、分別致函各會計師律師、委託辦理、以免稽延時日、㈡關於發還儲蓄存欵、及淸償其他債務案、決議、本行復業、雖有成效、但該行帳目、必須淸算、其淸理債務、及復業辦法、由董監會會同復業會、詳訂妥善方案、呈部核辦、㈢關於放欵保證及如何收回案、決議、請余華龍律師轉鄔志豪、自行書面詳細答覆、㈣關於該行淸理上、有無辦法及步驟案、決議、本行一切淸理善後事務、請鄔志豪卽日親自負責處理、議畢散會、

立報館開創立會 選定董監及經理

立報館股份有限公司本月十日下午三時、在九江路二八九號該館三樓會議室、舉行創立會、出席股東胡樸安、蕭同玆、朱虛白、張友鸞、嚴服周等十五人、公推胡樸安主席、首由籌備委員會報告籌備經過、股欵收集情形、及上海特別市黨部對該報登記已准備案、並轉函中宣會各節、次通過該公司章程最後選舉蕭同玆嚴諤聲成舍我、管際安田丹佛錢滄碩、吳中一等七人爲董事、胡樸安、程滄波等二人爲監察人、復於十二日下午四時、在該館開第一次董事會全體董事、列席監察人胡樸安、公推蕭同玆主席、議決、㈠通過董事會規程及該館組織大綱、㈡選任嚴諤聲、田丹佛、錢滄碩爲常務董事、㈢選任嚴諤聲爲總經理、田丹佛爲經理、聞該報現正積極準備出版云、

立信事務所指導 塡寫貸欵申請書表

工商信用小借欵、自經貸欵審查委員會通告開始貸欵以來、初申請者尙屬少數、近已日見衆多、惟申請人對於應具書表、多數未諳塡寫手續、時有錯誤、因此貸欵委員會接受審查、深感不便、玆悉本市名會計師潘序倫氏主辦之立信會計師事務所、對於請貸欵之工商業、應塡各項書表、慨願担任義務指導、或代爲塡寫、日前曾將此意函達貸欵委員會、該會以立信事務所協助工商熱心公益、殊足感佩、昨特復函申謝、一面告知不明塡寫手續各申請人前往請求指導、立信事務所設立甯波路一百九十號、與貸欵會相距甚近、故一般申請人咸稱便利、據貸欵會負責人談、如有其他會計師願盡此項義務、該會亦甚歡迎云、

宋子文顧貽穀張公權等 捐助慈幼會建築費

孔祥熙夫人自捐五百元

上月（七月）六日、爲孔祥熙夫人宋靄齡女士之壽辰、其親友如宋子文、顧貽穀、張公權、陳健庵、徐可亭等、以孔氏夫婦、對於辦理慈幼協會、甚見熱心、且尤著成效、故卽以壽儀、捐充慈幼協會建築會所基金、同時、孔夫人亦自捐五百元、合成三千三百六十元之數、點交慈幼協會總幹事許建屛、俾於建築會所時動用、玆將是項建築會所捐助欵之數目、分別發表於下、以當徵信、計顧貽穀先生二百元、裕華銀行二百元、張公權先生一百元、陳健庵先生一百元、徐可亭先生一百元、宋子文先生一百元、宋子良先生一百元、宋子安先生一百元陳洪先生一百元、許魋屛先生一百元、張漢城先生一百元、吳啓鼎先生一百元、唐壽民先生一百元、鄭萊先生五十元、陳光甫先生五十元、宋漢章先生五十元、錢新之先生五十元、盛昇頤先生五十元、葉琢堂先生五十元、李組紳先生五十元、喬羲生先生五十元、傅汝霖先生五十元、沈叔玉先生五十元、梁和鈞先生五十元、吳大業先生五十元、李穉蓮先生五十元、陳淸華先生五十元、溫襄忱先生五十元、楊嘯天先生五十元、黃祖培先生五十元、席德懋先生五十元、胡孟嘉先生五十元、張竹嶼先生五十元、趙季言先生五十元、譚光先生四十元、張度先生三十元、樊光先生三十元、李毓萬先生三十元、武向長先生三十元、王鏞先生二十元、李耀煌先生三十元、劉鵬年先生三十元、温毓慶先生二十元、李嘉隆先生二十元、雷輔三先生二十元、孔夫人五百元、以上合計三千三百六十元正、

賞蓮期展至月底

在展期內念二次車正儀仍停靠

京滬鐵路正儀站顧園 東亭之天竺並蒂蓮、及千葉白蓮、暨靑陽港鐵路花園飯店之名稱並蒂蓮花、開放以來、因兩路局予遊客以種種便利、故本埠及沿線各地士女、結伴前往品賞者、絡繹於途、玆悉路局前定賞蓮之期、將於本月十四日期滿、惟該兩地蓮花、現時仍在盛放、路局爲免遊客向隅計、決自本月十五日起、特將賞蓮期展放至本月底爲止、所有上北站上午九點開之第念二次快車、在展期之內、准仍在正儀站停靠一分鐘云、

滬西減租會開會紀

上海市滬西區減低房租委員會、於昨日上午八時開執監聯席會議、到委員十二人、由朱文博主席、兪志雄紀錄、討論各案如下、㈠西榮慶里等要求減租、應如何辦理及標準案、議決由本會具函交涉、在減租未解決以前、鼎業里忠一坊人和里等以六折付租、西榮慶里永庭里鼎康里 積德里存善里爾康里森森里等、以七折付租、如業主拒不收受、應將月付租金、存儲於金城銀行、㈡本會應規定常會日期案、議決每星期一次、㈢調查各里減租情形、以定減租標準案、議決交調查科辦理之、㈣本會應呈請市黨部市政府明令減租案、議決通過、㈤加聘吳華泰律師爲本會法律顧問案、議決通過、㈥吳淞泉委員因事請假案、議決准予給假一月、㈦救濟水災案、議決由祕書處計劃之、議畢散會、

和平會昨電意首相

本埠世界和平會昨電意首相墨索里尼云、貴國對阿問題、明取人道的正義解決、先生政治大家、羣所瞻仰、首倡維護國聯、仲盟約信義、則貴國榮譽、先生英名、共垂宇宙、敝會擁有中華和平人士、並世界同志、擬秋間開召一國際性的大會、請當今大覺師、竟闡發大同眞義、目的所在、謀世界永久和平、諒先生有同情焉、上海世界和平大會孫剛仲寒、

工部局情報處遷漢口路

公共租界工部局情報處、原在福州路一百八十號二樓辦公廳房間號數爲二七四、二七六、及二七八、自本月十五日始、遷入漢口路二百二十三號三樓辦公、辦公廳房間號數爲三一九、三二一、及三二三、若由河南路角及漢口路汽車過道間二百二十三號入門、可乘電梯直達三樓、距情報處不過咫尺、而華文情報處之辦公室、則爲三二三號、係靠東之一間、再則此次遷移、係屬暫時性質、故電話號碼（一四五〇七）亦不更變云、

新發明礱穀機上市

本埠南市董家渡北首裏馬路七七二號吳長泰發記機器廠、創自淸季迄今達四十餘年、以製造各種農業機器、馳名全國、最近發明、最新式金鋼砂礱穀機、構造堅固、靈巧使用、簡便耐久、且出米迅速、不碎不毛、較之別種木礱、或別家出品、不可同日而語、實農界米業界及倉庫堆棧、礱坊等業之利器也、現屆秋收期近、故日來向該廠定購者紛至踏來、正日夜開工趕製、又該廠出一種節省燃料之新式冷逆柴油引擎、異常精確、備有現貨、歡迎惠顧云、

新民機器廠將有新貢獻

本埠塘山路七九六號新民機器廠、專門製造各種機器、並承造輪船鍋爐、及冷作工程、向以工精價廉準確著名、故營業頗爲發達、去年曾分設分廠、以資發展實業、近該廠將新發明一種有利於各實業工廠之機器、不日卽可應供各實業家工廠家採用云、

滬粵漢長途電話 滬粵定國慶日通話

漢線因受大水澎湃暫緩開放 粵專員鄧宗堯晉京謁朱報告

交通部會同粵省當局、籌備之滬粵漢長途無線電話、除漢口線因受水災關係、工程停頓外、其滬粵雙方工程、現均告竣、本月杪可舉行試話、並定本年國慶日、先將滬粵綫開放、俟漢線工程完竣再擴張、粵專員鄧宗堯定明後日入京、晉謁交長朱家驊、報告一切、玆分誌各情如下、

滬粵工程 次第完竣 本埠國際電話局、自本年五月間、奉部令籌備滬粵漢長途無線電話之上海總電台後、卽在眞如大電台附近勘地建屋、從事進行、全部工程、於上月中落成後、遂卽裝置機件、現已完工、正待試話、至粵省通話後、據前日抵滬之粵電話管理局長鄧宗堯語記者、自經勘定石牌爲建築電台地址後、卽飭工程師斯巴格氏、督促趕工進行、目下亦已落成、現正安裝機件、一二星期內、可安裝完竣、

月底試話 定期開放 鄧氏此來、除會晤國際電訊局長溫毓慶、磋商徵費及通話各項手續之規定外、擬於明後日入京、晉謁交長朱家驊、報告一切、據溫局長談、滬粵雙方、將於本月月底邊、先行舉行試話、如成績良好、準本年國慶日正式開放、至於漢口一線、最近則因大水澎湃、致各項建築工程、無法進行、而一部已經完成之工程、亦以水力摯撞受損、故須略爲遲延、一俟水退、工程告竣後、卽隨時開放云、

中央銀行 發行局增設三分局
第一分局派王士燓籌備 三分局局址大致已擬定

中央銀行以營業推廣、分支行及辦事處遍設全國、鈔票行用、各地請領手續極繁、前經呈准中央增設分局、茲據記者向發行總局探得各情如下、

發行準備 超出各國 中央銀行係仿英國英倫銀行之組織、其發行與業務各設專局、完全獨立、發行局專司發行鈔票、如業務局需用鈔票向局領用、必須十足兌付、該局發行總額現達一萬零八百萬元、現金準備達百分之七七・二六、為世界各國家銀行之最高者、而於各地領用、派有發行專員、惟其準備則委由各地分行、代為保管、以備兌現之用、

增設分局 派員籌備 最近中央銀行分支行及辦事處遍設全國、為領用鈔票之便利起見、決設分局三處、現第一分局、已由行派定重慶發行專員王士燓為副局長負責籌備、惟以局址尚未租定、故迄未成立、而局長人選、亦須孔總裁之委派、該局所轄為四川貴州雲南三省、川省因幣值較各地為低、故所發行鈔票、暫稱四川兌換券、加印地名、所發之數極少、俟整理幣制成功、當即收回改發全國通行之鈔票、

三局地址 大致擬定 該局增設分局係屬試辦性質、俟重慶第一分局成立後、至相當期間視其試辦之結果、再進行第二第三之增設、現正計劃中者第二分局、擬設華中、局之所在地、或為漢口、第三分局設西北、地點尚未確定、或設西安、至香港將設分局、則非事實、蓋該地並無分行之設置云、

本市名流 昨日舉行茶會歡迎梅蘭芳
吳市長與俄大使演說文化合作 梅表示國內水災願演劇籌賑欵

本市朝野名流、於昨日下午四時、假國際大飯店二樓、舉行茶會、歡迎此次歐游載譽歸來之梅蘭芳博士、到來賓甚多、吳市長俄大使、胡蝶等、均有演說、梅博士並報告此次歐行表演經過、茲將各情、分誌如次、

▲參加賓主 昨日參加茶會之賓主、計有吳市長、俄大使、梅博士、胡蝶、陳其采、楊虎、余銘、余上沅、虞洽卿、王曉籟、杜月笙、張嘯林、李登輝、汪伯奇、徐新六、林康侯、馮耿光、陳蔗青、黃任之、李大超、朱少屏、羅明佑、潘光迥等、中外來賓二百餘人、由吳市長主席、潘光迥翻譯、

▲市長致詞 席次首由主席吳市長起立致詞、略謂、同人等今日特舉行茶會、歡迎梅博士返國、梅博士應蘇俄邀請、前往演劇、意義頗深、本人以為民族間感情之融洽、首須互相了解、梅博士此次赴蘇俄、不祗溝通藝術、且促進邦交意義至為深遠、故就我國而言、收獲甚大、一方面可使蘇俄人民對我國加一層了解、同時更能促進雙方文化合作邦交親密、此皆梅先生之功也、

▲俄使演說 繼俄大使演說、略謂、今日參加盛宴、榮幸之至、本人在莫斯科時、會晤及梅博士及胡蝶女士、並欣賞中國戲劇、介紹梅博士與敝國藝術界會晤、咸表示中國戲劇之偉大與欽佩、本人竊以兩國好感、應作文化上之聯絡、梅博士予我人以貴國文化之交換、足以引起敝國人民興趣、促成國際間了解、增進人類幸福云、嗣王曉籟應吳主席邀、亦起立致辭、

▲市長介紹 吳市長復起立介紹梅博士演說、謂梅先生此次提前由歐洲返國、因鑒於國內水災嚴重、不容坐視、特計劃演義務戲助賑、凡我市民、不祇贊助進行、且應設法募捐、長江流域鄂贛皖等省二百九十縣中、有一百五十縣罹災、陸沉奇禍、較民念年尤甚、滬地雖屬苟安一時、但將來必受影響、凡事須打大算盤、不可斤斤於小利、上海譬諸一魚、而外埠各地如水、水竭則魚死、營業發達、市面方能繁榮、願諸位亟起救濟災黎云、

▲梅氏演說 梅蘭芳博士於是起立演說云、蘭芳在今年二月承蘇聯文化協會聘請、帶同敝劇團到俄表演、完畢後、又同余上沅先生赴歐遊歷、蘭芳這一次到歐洲去之後、看看人家的戲劇、再想想自己的戲劇、我覺得中國戲、倘若能夠經過嚴格的選擇、同新的改進、將來必定可以有更高的地位、不過這種責任是很大的、也決不是蘭芳個人、或是我們戲劇界的力量、所能做到的、總希望社會上的熱心戲劇的諸位先生、大家來共同想個法子、將他來整理整理、那末我們中國的戲劇、或者有更發達的一天、關於這一次出國的經過、同歐洲戲劇界的詳細情形、蘭芳打算將來再把牠寫出來、向諸位先生請教、今天只好稍微的說幾句、有不到的地方、還得請諸位先生原諒、今天謝謝諸位先生的盛意、蘭芳尚有一事、要奉求於諸位先生的、蘭芳在歸國途中、聽見各省災情奇重、就很着急、等到回上海、又聽見許俊人王一亭杜月笙三位先生、報告水災實況、非常的淒慘、蘭芳就自願作比較長時間的義務表演、盡一點心、承許王杜諸公一致贊許、答應由發振會趕緊組織、大約一俟秋涼、即可登台表演、但是蘭芳能力薄弱、災情奇重、市面又適值不好、所以非請諸公先生幫忙不可、如果能夠可以多得一文錢、災民就可以多得一分實惠、蘭芳就感激不盡了、

▲胡蝶演說 末主席復介紹胡蝶女士演說、謂中國戲劇與外國戲劇不同、尤以電影為最、胡女士從事電影、此次遊俄、必多獲益云、胡女士遂起立略謂、此次歐游歸來、詳細經過、業已先後奉告、茲略述個人感想如次、蘇俄及歐洲各國、咸以電影為敎育與宣傳之工具、分門別類、映入銀幕、興趣既佳、收效亦宏、願我國亦起仿效、以謀發展、同時蒙蘇俄當局招待歡迎、良深感激、特藉此茶會、向鮑大使致謝、並請轉達貴國、此外尚希望在座諸君、隨時指教、以匡不逮云、

▲繼起迎梅 茶會於六時始畢、據悉俄大使鮑格莫洛夫定於今日下午八時半、在俄大使館舉行晚宴、招待梅博士、並邀請本市各界名流作陪、本月念三日下午五時、本埠國際戲劇學會佛鈞茲夫人、假虹橋路四三九一號沙遜別墅、舉行茶會、歡迎梅博士、又戲劇家余上沅、原定於日前北返、旋以酬酢及私務關係、展緩行期、聞約在念三日後離滬云、

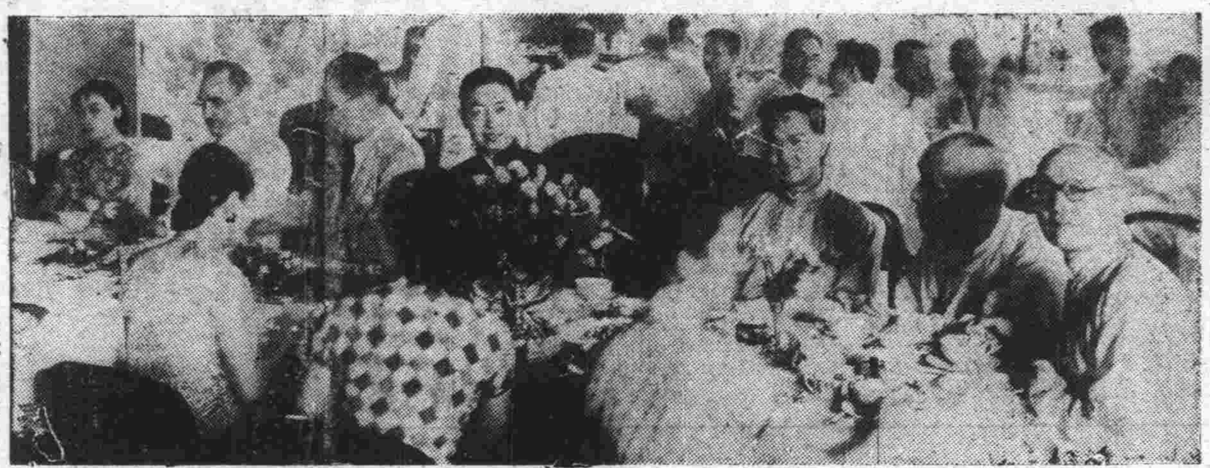
(啓昌攝)

財政部 正謀救濟南洋僑胞
僑胞濟經衰落兩大原因 一部分擬挾資歸國投資

南洋一帶我僑胞、向占有經濟上之特殊勢力、年來受世界不景氣之影響、漸見低落、關係我國社會經濟至鉅、故財政部前曾派員前往調查、以資救濟、中央社記者為明瞭該地僑胞經濟衰落現狀起見、以此向本埠僑務界方面探詢、茲分誌其各情如次、

▲昔年狀況 南洋大小各島嶼、距離我國粵海岸甚近、故我國僑胞前往謀生者甚衆、以勤苦善於經營、類多赤手而往、滿載而歸、數百年來已握有該地金融上優勝勢力、僑胞之旅居南洋各埠、數達一千萬以上、大都業商、年有盈餘、在昔每年匯寄祖國、最多者數達一萬萬二千萬海關兩、為國內社會整個金融上一大幫助、僑胞富於愛國心、對於國內各種捐欵、乜踴躍輸將、陸續匯歸國、亦不在少數、但最近五六年來、受世界不景氣之影響、及當地之種種壓迫、以致年見低落、因之近年匯欵歸國、亦年見減少、其影響所及、實非淺鮮也、

▲衰落原因 僑商陳嘉庚之倒閉、及各僑商營業之衰落、果受世界不景氣之影響、促成之者、未始非受各地當局之壓迫所致也、日英貨品之積極傾銷、同時限制華貨進口、此其一、增加華僑入口稅率、以限制華僑入境、此其二、凡此種種、都足以使華僑經濟上日漸衰落、亟須加以救濟者也、

▲財部救濟 財政部長孔祥熙氏、鑒於南洋華僑經濟衰落日甚、關係我國整個經濟至鉅、為謀救濟計、曾特派該部司長許建屏、前往考察、許氏返國後、即將考察所得、彙編報告呈部、茲悉財部已將許氏報告詳加研究、以資救濟、據本埠僑務方面消息、南洋僑胞經濟衰落之亟待救濟者誠屬刻不容緩、惟救濟辦法、當從長計議、惟茲事體大、實不易着手、僑胞方面已有一部份、鑒於上述原因、擬挾資返國向國內實業界投資者、已有數起、想繼起必衆也云、

出版界消息

▲咪咪集雜誌二卷五期出版 上海市菜市路三讓坊七號、元昌廣告公司廣播電台、發行咪咪集雜誌以來、頗受各界歡迎、本月份第二卷第五期、茲已出版、本期要目有「包雪」「朱琪」「汪曼傑」「汪曼英」各歌星照片、及「附譜歌曲」、「彈詞開篇」「播音劇本」、「崑曲」、「小品」等、並附有全國九十座播音台之詳細節目、另售每册二角、定閱全年十二期、計洋二元二角、郵費另加、

教育

天公大發慈悲頓放光明 賑災網球昨日舉行
吳孫譚諸氏功德圓滿 許林邱君等表演精采 許定今日離滬返爪哇

賑災網球比賽、原定前日下午四時起在星加坡路中國網球會舉行、惟是日滴秋雨連綿、雖冒雨比賽、卒以許承基對林寶華連下四局時、不得已而終止、延期於昨日下午三時半起、重行舉行、昨日午後、天公復不作美、幸至三時許、即雲過天晴、一般樂善網球迷、重集於星加坡路該會看台者、不下七八百人、來賓到者為交通部長朱家驊、吳市長代表唐士煊、吳局長夫婦、德領事克利伯、立委吳開先、程貽澤、盛澤臣、盛蘋臣、吳市長夫人、譚太夫人、孫麟方夫人、林寶華全家、三時半開賽、直至六時三刻、三組比賽始告完畢、乃由孫麟方在十元座看台上、用中英語作簡短演講、並介紹市社會局局長吳醒亞夫人給獎、始各歡呼而散、據該會負責人談、此次比賽售券多寡、目下尚難統計、蓋有若干未經售出者、經手人尚未退回也、惟約數或可達四千元左右云、

▲許承基對林寶華

許承基〔四―六 六―一 六―三〕林寶華

許林之戰、當可謂為本季上海單打賽最精采者、蓋一為我國台杯選手、挾有新銳之球藝、確屬一員驍將、一為過去遠東盟主、老黃忠固猶不甘後人也、林於前日曾為許直下四盤、未料昨日仍非許之敵、然林戰來頗見小心、一洗月前對日本大學選手時之頹唐情形、故一時頗有旗鼓相當之勢、第一盤即以六比四佔優、惜第二盤賽至四比三時、即為許以巧妙之抽壓所壓迫、終失第二盤第三盤、許承基精神仍見振作、而林氏精神忽漸見疲憊、年齡體力固為最公正之評判也、卒以三與六之比敗於許手、

▲邱飛海對卡爾生

卡爾生〔六―二 六―二〕邱飛海

卡爾生原為本埠單打能手、此次偕同許承基赴美觀摩尤多而邱以年齡關係、終未免有老將之譏、邱發球軟弱、常予敵人可乘之機、何況發球時復多雙失、使卡不勞而獲、戰來竟成一面倒之局勢、並無若何精采可觀、

▲許林對卡德

許承基 林寶華〔六―三 四―六 六―二〕卡爾生 德手

此盤精采疊出、觀衆鼓掌讚許之聲不絕、許林之勝卡德、固無問題、然卡德終非弱者、其反抗亦頗猛烈也、第一盤卡德合作未見圓熟、許林抽殺高壓、頗見順利、未見費力、即獲勝、第二盤卡德水乳交融、狼狽為奸、一時許林氣燄稍煞、得心而不應手之球、常在觀衆浩嘆聲中發現、於是以四比二可勝之局、反被卡德連勝四局、成各一局勢、乃繼作第三盤比賽、許林旗鼓重振、節節進擊、卡德相顧失色、退避三舍、日暮途窮、造成一比五之局、後雖扳回一局、但終以六對二之比慘敗、許林乃以二對一勝、

大戰告終、日薄崦嵫、蟬鳴在樹、晚風送爽時也、許林卡德邱五員健將、乃至十元座看台前受獎、首由孫麟方以中英語作簡短演講、略謂此次網球賑災比賽、由吳市長吳社會局長發起、復承各界觀衆惠然解囊、以及與賽諸君之熱心、本人謹代表千萬災民深致謝意、茲特請吳社會局長夫人給獎、聊資紀念、詞畢、即由吳夫人以銀杯五只分贈五人亦由林寶華領導三呼致歡而散、

本市熱心網球之陳其浩譚敬諸君、原有與許承基磋商、留滬數日繼作比賽之議、惟許因家事關係、無法勾留、已定今日乘輪南行、如許能參加全運則其精强球藝、當可於不久之將來、與滬上人士重見、否則或將作較久之隔別矣、行矣許君、其勉旃、國人期望於君者甚殷、幸勿自滿、刻苦求進、世界網球場上、正待君之馳騁也、

▲中國網球會來函 中國網球會來函云、啓者、此次由吳醒亞孫麟方譚敬諸氏發起賑災網球表演、昨在本會球場舉行承各界仕女、本已饑已溺之懷、以救人救命之旨、熱忱贊助、克致於成、視仁漿之義頌慶災黎於得濟、不特身受者泥首、代求者亦為額手焉、茲以會務終了、功德圓滿、俟票欵收齊、即將券據存根及所售券資、悉數彙送國民政府賑災委員會收訖、領得正式收據後、再將該據攝影登載各報、以資徵信、諸希公鑒、

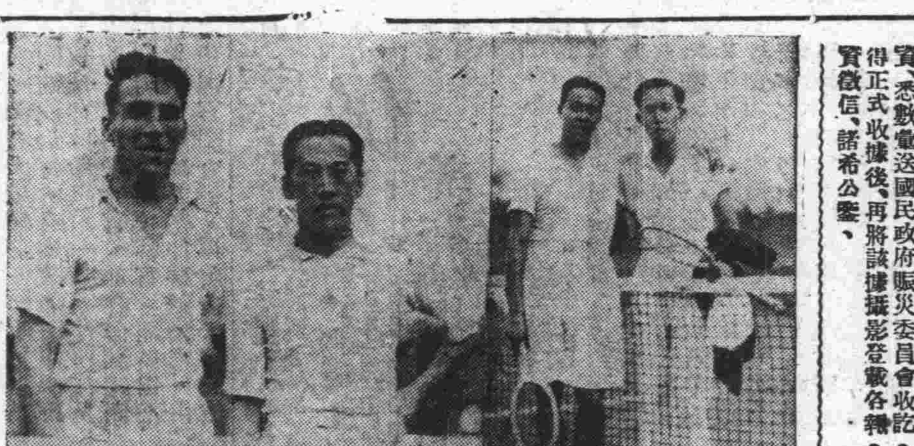
(自右至左)林寶華、許承基、邱飛海、卡爾生(啓昌攝)

市教局規定 運動員選手資格
▲局務會議決定辦法五項
▲通令各中小學一體遵照

上海市教育局訓令本市公私立中小學云、案查本局歷屆舉行中小學聯合運動會、關於運動員選手資格、尚待規定、每致以此引起糾紛、茲將該項運動員選手資格規定辦法、提交第三〇二次局務會議討論、並經決議紀錄在卷、合行檢發該項辦法、令仰各該校遵照、此令、規定運動員選手資格辦法、㈠學校運動員選手、應在各該校肄業滿一學期者方得參加、㈡學業操行均須及格者方得參加、㈢學生留在甲校肄業、中途轉入乙校、而仍回甲校肄業時、尚不滿一學期者、不得參加、㈣學校畢業生或已畢業之補習學生、及非本校學生、一槪不得代表參加、㈤參加之運動員選手、概須備照片呈會核對、不得冒名頂替、違者處分校長、及體育教員、

國際游泳 中華施博根成績甚佳
四百碼預得第一八百碼決得第二

中、美、英、日、聯邦五國爭雄之上海國際游泳錦標賽、於昨晚八時半在西僑青年會舉行、計有預賽六項、決賽一項、惟中國隊之百碼健將黃日雄、竟然缺席、殊欠運動精神、四百碼自由式之施博根、以五分卅五秒得第一名、成績甚佳、即將來決賽亦無人能與其拮抗、昨日八百碼自由式決賽、施君佔得第二名、獲三分、殊堪告慰、預卜本屆、我國雖不能有冠軍希望、可列於二三席上、較之去屆、定能先包矣、茲將各組成績列左、

▲五十碼自由式
哈姆(英) 上野(日) 司旦可四(聯) 成績念五秒
勃利登(美) 亞立物(聯) 梁偉生(中) 成績念八秒

▲二百碼自由式
㈠發買(英) 開利羅夫(聯) 薄井(日) 二分念八
㈡羅根(英) 田口(日) 二分念八四

▲八百碼自由式決賽
克利克(聯) 施博根(中) 來姆(美) 木下(日) 十一分八八

▲一百碼仰泳
㈠倍納脫(聯) 美克愛利(美) 一分十五秒六
㈡惠獅(聯) 木津(日) 周瑞琴(中) 一分十六秒四

▲一百碼自由式
㈠司旦可絲(聯) 潘脫(美) 木下(日) 六十一秒
㈡哈姆(英) 上野(日) 梁偉生(中) 五十七秒

▲二百碼蛙式
日本隊木下與中華梁偉生成績相等、明日下午八時西青再行決賽、
遴(日) 簡而潔(中) 二分五十六秒
竹口(日) 簡而廉(中) 天木板去(聯) 二分五十五秒六

▲四百碼自由式
㈠施博根(中) 麥克愛利司(美) 福井(日) 五分三十五秒
㈡羅根(英) 松澤(日) 五分三十四秒

扶輪杯日葡雙打
▼昨又未克舉行
▼今日繼續交鋒

扶輪杯網球初賽、日對葡之雙打、昨又因隔夕宿雨、場地飽承水分、不堪應用未賽、再延於今日下午四時半在康悌路球場照原定秩序舉行、

全運籌備會 明日舉行九次常會
▲下午五時在八仙橋青年會

第六屆全國運動會籌備委員會、定明日(十六日)下午五時、在八仙橋青年會舉行第九次常務委員會議、討論全運進行事宜、沈嗣良等將由青趕回參加云、

本市參加全動會 女子網球定期報名
▲二十日在華東運動公司
▲俟選拔後再行正式訓練

本市參加第六屆全國運動會、女子網球、定本月二十日、在靜安寺路斜橋、華東運動器具公司報名、以憑選拔、最近由奧大利亞回國之名將劉氏姊妹、及梁佩瑜、鮑大經、黃志方、蘇祖祺、王大榮、陳蓁明等八人、經選拔委員認為有相當成績、如女界方面自認對於網球有相當訓練者、可向華東運動器具公司報告、俟選拔後再行正式訓練選取代表云、

教部統計全國中校資產
總值一萬四千六百餘萬元

教部統計全國初等教育(包括初小高小幼稚園)資產曾刊前報、茲將教部所統計之全國中等學校、(包括中學師範職業各校)資產價值錄下、

▲中學方面 ㈠全國男女中學資產共值六五九八七三九一元、㈡高級中學值二六〇〇三六九元、初級中學值四九七七九一五〇元、以上三項、合計值一一八三七一九一〇元、(內男值一〇〇六六三七六二元、女值一七七〇三一四八元、)

▲師範方面 ㈠全國男女高中師範資產共值八七六一一〇〇元、㈡鄉村師範值六七五九七七一元、㈢短期師範值一六五五五七〇一元、以上三項合計值一七一七六五七三元、(內男值一三三二五一二一元、女值三八五一四五二元、)

▲職業方面 ㈠全國男女農業各校資產共值一六六二七八二元、㈡工業各校值二四九九六八六元、㈢商業各校值二四二二六九六元、㈣職業各校值四〇三〇六七三元、以上四項合計值一〇六一五八三七元、(內男值七七二三六六三元、女值二八九二一七四元、)

▲合併總計 ㈠中學師範職業各類合併總計全國中等學校資產 值一四六一五九三二〇元、其中男校共值一二一七一二五四六元、女校共值二四四四六七七四元、(說明)㈡國立無初中及師範職業各中校、國立佔總數中百分零點六一、省市立佔各類校總數資產百分之二十三點五三、縣市立佔百分之十八點八六、已備案佔立私百分三十七點二六、未備案私立佔百分之十九點七四、

全國兒童年 實施委員幹事會

全國兒童年實施委員會之幹事會、於八月十三日上午十時在教部舉行第七次幹事會、到薛天漢、傅懋、賀伯烈、羅伯先、程鄭芳等、由薛天漢主席、賀伯烈紀錄、決議事件如下、㈠首都兒童年開幕典禮籌備會應定期結束案、決議、甲、定本月十六日(星期五)上午九時召集籌備員開一結束會議、由賀伯烈負責通告、乙、由賀伯烈擬函致謝各機關各長官各書坊及新都大戲院、丙、由賀伯烈擬函催負責檢閱京市各兒童幸福團體人員、在本月十五日以前、將報告書送會存查、㈡兒童玩具展覽會及讀物展覽會、應如何辦理案、決議、由孫毓驊負責主辦、從速頒發展覽會辦法、並向各廳局各書坊徵集展覽物品、㈢首都夏令兒童健康營業已結束、應於第五次委員會以前、將報告送會、以便提出案、決議、由傅惠擬函通知該營負責人員查照、㈣製定各省市及各縣兒童年一覽表案、決議、由羅伯先負責辦理、㈤函催高君珊鶴琴胡叔異委員從速整理父母會信條案、決議由孫毓驊分函催辦、㈥中華藝術社提請舉辦全國兒童繪畫展覽會案、決議、由孫毓驊根據第四次委員會決議函復該社、先擬詳細計畫、再交大會討論、㈦淮安新安小學提請補助兒童旅行團經費、並請政府明令規定優待兒童乘坐舟車辦法案、決議、由賀伯烈根據第四次委員會決議函復該校、㈧曉會莊兒園自動學校提請補助經費案、決議由賀伯烈根據第四次委員會決議、(應向地方兒童年委會請求補助)函復該校、㈨新華信託儲蓄銀行提請提倡兒童儲蓄案、決議由程鄭芳根據第四次委員會決議函復該行、㈩呈請教部長派幹事二人、並請內政實業兩部增派得力幹事案、決議由賀伯烈分呈辦理、⑪函催陶知行專家、將義務教育宣傳小冊材料從速送會案、決議、由孫毓驊函辦、⑫決定下屆全國兒童年實施委員會大會日期案、決議、定九月六七兩日開第五次全國兒童年實施委員會大會、由賀伯烈於開會前兩星期發出開會通知、並向各委員徵集提案、以便編排議事日程、

各文化團體後日 在市府歡送留學生
▲下午四點在市府大禮堂舉行
▲由吳市長主席克銀漢等演說

本市各文化團體歡送出洋學生、業定後日(十七日)下午四時、在市府大禮堂舉行、正式參加歡送者、截至昨日止、已有二十九團體、大會秩序職員、均經決定、茲誌如次、

歡送團體踴躍參加 計有市教育局、寰球學生會、復旦大學、交通大學、暨南大學、光華大學、啓秀女中、培明女中、中國補習學校、市教育會、地方協會、中華職教社、國際問題研究會、青年會、中法聯誼會、申報、新聞報、時事新報、晨報、民報、中華日報、大陸報、大晚報、中國評論週報、申時電訊社、商務印書館、中華書局、世界書局、共二十九團體、連同來賓留學生等、預料屆時當在四百人以上、

歡送大會秩序職員 大會秩序決為㈠振鈴開會㈡主席吳市長詞開會詞、㈢名人演講、(有美總領事克銀漢等)㈣茶點、㈤餘興(大同樂會演奏古樂)、㈥留學生代表致答詞、㈦攝影、㈧散會、至大會職員、亦經推定如下、大會主席市長吳鐵城、名人演講克銀漢等、外賓總招待朱少屏、招待吳德寅、葉心安、此外每一團體派代表二人至四人、協助招待、並担任佈置會場事宜、

二批學生定期放洋 本屆留學歐美學生、第一批四十餘人、已於十五日乘柯立芝總統號輪首途赴美、已誌前報、其第二批赴美學生鄒濤、饒定基、賈福生、倪吉士、張長三等六七十人、定本月二十一日分乘傑克遜總統號輪、及李將軍號輪放洋、並已分別組織學生團、統一對外矣、

中國工程師學會 朱母紀念獎學金揭曉
▼林同棪吳華慶兩人獲選

中國工程師學會會員朱其清君、為紀念其母顧太夫人起見、捐資該會千元設立朱母紀念獎學金、以每年息金百元、贈與本國學者、對於任何一項工程學術之研究、著成論文、有特殊成績與興趣者、獎額規定每年一名、獲選後於每屆年會開幕時給獎、本屆徵論文計有九篇、聘定徐名材、張貢九、李謙若、裘維裕、馬德驥五君為評判委員、將收到論文列後、一、李鋭、周厚坤著船舶及應用、二、張世銘著擺動與來回動作之指示機、三、李芬著士方測算問題之研究法、四、李富國著公路彎道圖解法、六、林同棪著接力率分配法、七、姜瑜著關於鋼拱梁橋之設計與經濟之討論、八、吳華慶著紙型與建築、九 C.A. Middleton South. "Analysis of Ground Earth used for Dumping Purposes." 經評判委員會評判結果、二十四年度朱母紀念獎學金、應給予林同棪吳華慶兩君、依照章程每人各獎予一百元、因上年度並未有人獲選、故本年度給獎二名、該項獎金、已於本年八月十二日在南甯開年會時給獎云、

美家庭教育考察團 昨抵滬考察
▲吳市長約該團今日參觀市中心區

美國哥倫比亞大學家庭教育研究院所組織之家庭考察團、一行十二人、於昨晨由安德列教授率領由京抵滬、本市市政府特派張廷榮、林炎南、教育局派專員唐錦伯、及本市各婦女團體均到站歡迎、該團此次來華目的、在考察我國大家庭制、在京考察印象極佳、對於我國之家庭組織及婦女勤勞、均頗敬佩、該團在滬約勾留二三日、在滬將參觀本市各婦女團體及婦女學校、即離滬返國、預定九月四日返抵舊金山、並悉吳市長已約定該團今日赴市中心區參觀云、

張鑫長赴美深造

張鑫長君、吳江人、畢業於大夏大學文學院、及東吳法律學院、曾在上海執行律師職務、兼任民立中學教員七年、茲因有志深造、定於本月二十日放洋、研究文學及法律云、

吳瑞年先生 編著基本化學將出版
▲最合乎理想之標準教本
▲中等教育界之偉大貢獻

自教育部頒布中學課程標準後、江蘇省教育廳即組織「編訂江蘇中學各科教學進度委員會」、編訂各科教材進度表、以增進教學效率、關於化學教材進度、教廳聘請省立上海中學高中化學專任教師吳瑞年先生編訂、最近吳先生根據此項進度表編著一高中化學教本一書、定名為「基本化學」、此書約二十萬餘言、分上下二册、內容異常豐富、說理透徹精闢、於高中化學學科之普通的知識、包羅無遺、關於教者自修各方面決不會有枯燥之感、在會考升學用、教者便於教、學者便於學、曾經江蘇省教廳長周佛海先生閱讀該書原稿後、推許備至、並親為題序云、上冊正在排印中、不日即可由上海西門和平路東方圖書儀器公司出版、全國各大書局均由代售云、

法學周刊

法律學社编

第四十九期

念四年八月十五日

（每星期四出版）

目次

絜矩與衡平　鄭家祚
移犯墾邊論　胡慕萱
時效研究表解　程瑞錕

絜矩與衡平

鄭家祚

人爲進化之動物，然其本性，與一般動物無異；飲食男女之欲，有所不遂，即不免賊人以自利；猶羣犬見骨，狺狺以爭也。推人之所以爲人，能以己度人，相維相助，使人我之利害，不相衡突；則人爲有理智之動物，亦未嘗無異於一般動物也。

人之相與，因嗜欲之相同，其所企求，往往競合，格於事實，不能皆遂；則須斷酌處置，知所禮讓，或割小以全大，或忍目前以濟將來；縱令所處之境，難得兩全，而權衡輕重，處置得宜，仍可使人我之利害，免起衡突。至若徑情直行，罔知禮讓，則將賊人利己，而不能無爭矣。人若審事之宜，推己度人，則必知所禮讓，不致賊人利己。忠恕之道，推己度人之謂也。能知「己所不欲，勿施於人」，而後人我之間，可免利害衡突。大學云：「所惡於上，毋以使下；所惡於下，毋以事上；所惡於前，毋以先後；所惡於後，毋以從前；所惡於左，毋以交於右；所惡於右，毋以交於左。此之謂絜矩之道」。所謂矩者，言以我爲標準也；所謂絜者，以我量他人也。此種標準，存於人之內心，可謂「心準」；心失其準，則處事難得平衡，將不免賊人以自利矣。先己而後人，爲人之常情；殺身成仁者少，見利忘義者多。人之相與，在一定情形之下，其道德心僅能維持至一定限度；若情形有變遷，其道德心亦必隨之而消長。人我之間，利害既已衡突，彼此各自爲謀，不顧禮義；賊人利己之事，必不可免。於是解紛治亂，不得不有賴於法律。禮禁未然，法禁已然；禮失則刑，學所必主。荀子云：「繩墨誠陳矣，則不可欺以曲直；衡誠懸矣，則不可欺以輕重；規矩誠設矣，則不可欺以方圓；君子審於禮，則不可欺以詐僞」。慎子云：「有權衡者，不可欺以輕重；有尺寸者，不可差以長短；有法度者，不可誣以詐僞」。禮與法同爲人類行爲之規範，惟禮能約束人之內心，法則繩人之行爲耳。

孟子云：「權然後知輕重，度然後知長短；物皆然，心爲甚」。物之輕重長短，可用權衡以量度之；事之是非曲直，則惟以心量度之。心之量度，不外大學所謂「絜矩之道」。孔子云：「聽訟，吾猶人也；必也使無訟乎！無情者不得盡其辭」（大學）。聽訟所以求其情者，蓋採取誅心主義耳。今之法律，於民事訴訟，雖由當事人自行舉證，但法官得以自出心證，衡斷其證之眞僞。至於刑事訴訟，則採取發現眞實主義，所謂「得其情」，正爲法官之天職；是則法家所賴以持平衡者，仍在於心準，而不在於物準，法家衡平之道，須以絜矩之道爲基礎也。

移犯墾邊論

胡慕萱

第一章　緒論

第一節　人性之探究

自然界產物，供應人類之需要，綽有餘裕，故「雞犬相聞，老死不相往來」，不特全人類之行爲簡單，即人與人間行爲之牽涉亦尠；因以規範人類行爲之宗教，道德，習慣，法律，悉包羅於禮儀之中。禮爲人類最高之統制力，學者遂指爲禮治社會。降乎近代，人類生殖日繁，不特有限之自然物，不足供應人類之需要，即勞碌終日，亦有難得最低限度之溫飽者。故「適者生存，不適者淘汰」，蓋近代人類生活，設仍循過去禮讓之習，必淪爲「不適者」羣，而終被淘汰；反之，人類爲求「適存」於社會，勢已不得不去禮讓而就競爭矣！逮乎此，禮儀對人類乃失其統制力，代之而興者，遂爲具有強制性之法律。蓋如在人類生存競爭日趨劇烈之社會，無此規範以控制人類之行爲，則強凌弱，衆暴寡，洪水猛獸，人慾橫流，其不因個人之生存，促人類於滅絕淪亡者幾希！是則法治取禮治而代之，自非偶然之事象也。

法律既爲法治社會規範人類行爲之鐵則，則一切法律之制定，研究，探討，自應以適乎人類活動爲原則，而人類之活動，本乎習性，則於論述刑罰制度之先，從事人性之探究，自爲必要之圖。

人性之實質，我國古聖昔賢，論斷甚夥。孟子曰：「人之初，性本善」。又曰：「今人之性善」。復引伸其言曰：「人之學者，其性善」。蓋言人之有學，其性本善也。與孟子取相反之見解者，爲荀子，彼以「人之性惡，其善者僞也」爲口號，痛駁孟子「性善說」之非，且進而以舜答堯問「情之「人情甚不美，又何問焉！妻子具而孝衰於親，嗜欲得而信衰於友，爵祿盈而忠衰於君。人之情乎？人之情甚不美，又何問焉！唯賢者爲不然」之言，爲其振振有詞之論據。孟荀主張，既各具成見，後世學者，又各依其皈依，聚成儒家，彼攻我擊之乎訟，致成我國哲學史無法終結之巨案。

夫人之初生，原無本性；往昔所論，蓋係習性之說。憶數年前，于報端見，西歐心理學大家發表畢生所得成績，彼曾以初生嬰孩置於動物羣，依動物生息長大；此稱嬰孩，雖知足行手取，然其吐露之言語，僅能作動物之叫囂，而一切生活，習慣，亦與動物絕無二致。可見人性亦者，僅爲其生活過程中磨練所得之習尙而已。故孟子之「性本善」之說，固遭荀子之痛駁，荀子之「人之性惡」論，遂亦被指爲「足以欺惑愚衆」者，卽因孟荀之流，以人類後天生活習尙之習性，斷爲先天賦予之本性。失之毫厘，差之千里，自難免以持之有故，言之成理之論斷，仍予後世學者非議也。若夫舜之論人情，一則曰「妻子具」，繼則曰「嗜欲得」，再則曰「爵祿盈」，乃言其「孝衰於親」，「信衰於友」，「忠衰於君」。蓋人類而達乎妻子具諸階段，要非於初生就可得，其間生活磨練，必習性巳深，以此種孝衰等情形，形之「人情」（卽人之習性）則可，以之指爲本性，則其謬誤，猶指鹿爲馬，以脚喻首矣。

抑尤有進者，荀子亦知「干越夷貉之子，生而同聲，長而異俗，教使之然也」。是人類之受「教」，教育爲具體之手段，而日常生活之鍛鍊，固要亦不失教育之眞諦也。故曰：人之初生，原無本性；卽有，亦如純潔雪白之紙，染紅成赤，點墨則黑；進而如荀子所謂「青，取之於藍而青於藍；冰，水爲之而寒於水」矣。人性之善，惡，聰，愚，頑固，圓滑，狡猾，忠厚諸形相，乃各以其生活環境演染之不同，而五光十色，出現於熙熙攘攘之人羣，組成惡貫滿盈之社會焉。

第二節　犯罪之原因

明乎人性之非善非惡，其從善犯惡，蓋由生活環境所推移之理，復證之現社會之人類，處於生存競爭日趨劇烈，與夫「適者生存，不適者淘汰」之趨勢，請進究人類爲歹作惡，致自陷犯罪行爲之原因，斯乃確當。

昔管子有言：「倉廩實而知禮節，衣食足而知榮辱；禮生於有而廢於無，故君子富，好行其德，小人富以適其力，淵深而魚生之，山深而獸往之，人富而仁義附焉」。管子適處禮治盛世，其相桓公，克臻霸業也，固爲一代之政治家，而能點石成金而明乎「禮生於有而廢於無」與「人富而仁義附」之義，要亦不失爲終古常新之法學家，經濟學家。蓋人類既無本性，從善犯惡，又爲生活環境所迫使，則人孰不欲守禮節，人孰不欲顧榮辱？特倉廩虛，衣食缺，遂甘爲犯罪行爲，而遭社會唾棄耳！

觀夫當今之世，在鄉鄙：人民雖披星戴月，胼手胝足以操作，仍見乞丐截道，餓莩盈壑；在都市：勞勤者亦手空拳，工廠又高懸「閒人莫入」之虎頭牌，統計各國失業人數，在一千六百萬強。且一面餓莩盈壑，失業成羣，而一面則有紙醉金迷，燈紅酒綠，居惟高樓大廈，行惟驅馬高車，食惟山珍海錯者。於斯社會，安得不有如漢書食貨志所言秦世「男子力耕，不足糧饟，女子紡績，不足衣服」之事象重見乎？

從而以流落各國之白俄爲例，彼等在故國之日，或享高爵厚祿，或擁鉅賫廣地，出入官場，彬彬有禮，井井守法；今則弱者沿街行乞，強者爲盜作竊；爲丐者固屬可憐，爲盜者實干法紀。試問彼輩往日度驕奢淫逸之生活，優遊自得之時，曾念及降作階下囚之情境耶？彼輩之爲丐爲盜，自來依然，或生活維艱，實逼處此；無待解說，彰彰明甚。（未完）

時效研究表解

程瑞錕

（續本刊第四十八期）

（五）我國民法上散見各條之除斥期間

權利	期間	法條
總會之決議有違反法令或章程者，對該決議原不同意之社員之向法院請求該項決議爲無效之請求權•	三月	民法第五六條
法律行爲撤銷權•	一年	民法第七四條
法定代理人承認權•	一月	民法第八○條
錯誤意思表示撤銷權•	一年	民法第九○條
被詐欺脅迫之意思表示撤銷權•（自知悉時起）•	一年	民法第九三條
前項意思表示撤銷權•（自有行爲時起）•	十年	民法第九三條
債權人對債務人害及自己之無償行爲之撤銷權•（自知悉時起）•	一年	民法第二四五條
前項無償行爲之撤銷權•（自有行爲之時起）•	十年	民法第二四五條
買受人對於物之瑕疵而生之解除契約權及減少價金請求權•	六月	民法第三六五條
買回權•	五年	民法第三八○條
交互計算之除去，或改正權•	一年	民法第四○五條
贈與撤銷權•	一年	民法第四一六條
繼承人之贈與撤銷權•	六月	民法第四一七條
租賃契約存續權•	念年	民法第四四九條
定作人對承攬人之請求修補，解除契約，或減少報酬之請求權•	一年	民法第四九八條
前項之各請求權，其承攬人故意不告知瑕疵者•	五年	民法第五○○條
建築物或其他地上工作物，定作人對承攬人關於前項之各請求權•	五年	民法第四九九條
前項各請求權，其承攬人故意不告知瑕疵者•	十年	民法第五○○條
定作人瑕疵修補之請求權，減少報酬請求權•契約解除權•及承攬人之契約解除權•	一年	民法第五一四條
典權之存續權•	卅年	民法第九一二條
定期出典人回贖權•（定期屆滿後）•	二年	民法第九二三條
未定期出典人回贖權•（自出典時起）•	卅年	民法第九二四條
債務人對留置物之取回權•（自債務淸償期屆滿時起）•	二年	民法第九三六條
對未成年人結婚之撤銷權•（自知悉時起）•	六月	民法第九九○條
對未成年人結婚之撤銷權•（自結婚時起）•	一年	民法第九九○條
監護關係人結婚之撤銷權•	一年	民法第九九一條
姦婚之撤銷權•	一年	民法第九九三條
對離婚妻再婚之撤銷權•（自離婚時起）•	六月	民法第九九四條
一造爲不治之不能人道者之結婚撤銷權•	三年	民法第九九五條
精神錯亂中結婚之撤銷權•	六月	民法第九九六條
詐欺結婚之撤銷權•	六月	民法第九九七條
因配偶重婚或通姦之離婚請求權•（自知悉時起）	六月	民法第一○五三條
因配偶重婚或通姦之離婚請求權•（自行爲時起）	二年	民法第一○五三條
其他原因離婚請求權•（自知悉時起）•	一年	民法第一○五四條
其他原因離婚請求權•（自原因發生時起）•	五年	民法第一○五四條
生子否認權•	一年	民法第一○六三條
向生父請求認領生子之請求權•	五年	民法第一○六七條
遺囑對遺產分割之禁止權•	念年	民法第一一六五條
繼承拋棄權•	二月	民法第一一七四條
公司股東之行爲認定權•	一年	公司法第二八條
被辭退船長之共有關係退出權•	一月	海商法第一七條
保險人對於保險契約之解除權•（自知悉其原因時起）•	一月	保險法第一六條
保險人對於保險契約之解除權•（自原因發生之時起）	二年	保險法第一六條
保險人對繼承人或受讓人之終止契約權•	一月	保險法第四○號
因部分損害之終止契約權•	一月	保險法第四四條
破產管財人之否認權•（自破產宣告時起）•	三年	破產法草案第一○四條
破產管財人之否認權•（自行爲時起）•	十年	破產法草案第一○四條
繼承財產破產聲請權•	一年	破產法草案第一五四條

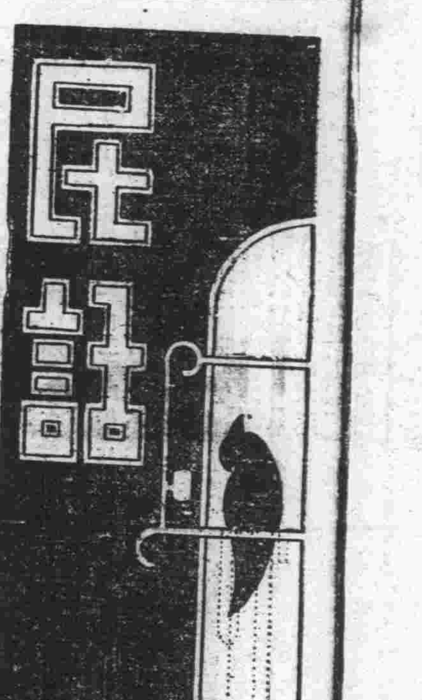

輟學

子曰

那年夏天我們級會的會員有四十來個，今年祇剩下三分之二，算來也不過三四年的光景•

但是在這個不幸的數目裏，又有許多同學起了動搖；至少我不能樂觀•我時刻在担驚，多我知道家庭經濟的拮据，和父親職業的游離，難以挹注•也許我挨得過今天，明天便給迫上那些老同學的狹窄的路•我勉強地維持下去•

現在我又聽到同學凌君輟學的消息•我起初不敢相信，我知道他的父親是個技術人員，家道很高，他的家•庭經濟是無破產的可能的•但是我却聽到這個消息。我曾看見他把家信撕得粉碎，憤懣和喟歎使人同情他的不幸•

「老凌，我父親寫信來，說家裏鬧水災，也許我就今年瀼也難說•眞糟•」偶而我用懊惱的話去挑他懊惱的心情•

「唉！誰保得住呢？」他心裏孕着一肚子的牢騷似的•

「但是，至少你總不用担心呀！」

「告訴你，」他停了一回，搓着手說「我比你先走•」

「哼，我不信，你家裏有錢，成績又好，騙人！」

「你以爲成績好便保得住嗎？我家裏的信說，破產了！」

但是我始終不信，甚至覺得他在調侃我，使我對於自己的環境更感覺惡劣，而對於凌君的態度加上一些懷疑•

終於事實是給證明了•凌君收拾行李，那天早上他獨自地跑了•許多同學還在床上打鼾，沒有跟他握別•

我爲同情他的不幸——其實也是同情自己的不幸•我送着他，默默地走着，走進了柵門•

「老X，感謝你爲我送葬，我不會忘記你！」他說得很沉痛•

「那里，我送你踏出學校的鐵門，到光明的路上去！」

三天以後，我讀到他的信，使我感覺茫然•他說：

「……親愛的老X，現在我眞想哭，我告訴你，家裏並沒破產，我正恨不會破產，我的母親給我娶親了！……經濟支拙的人保不住，寬裕的人又何嘗保得住呢？」

小姐的文章

胡樹

那一天——火般的太陽還沒燃燒到這個世界上來，底大清早的，我們那嬌養慣了的不到『日上三竿』不起身的，曼曼小姐，不知怎的，已爬下了床；並且，躉起勁地走進她平時少有踪跡的書房，幹嗎？是在握緊了派克筆，埋頭默默地寫着文章呢！

快嘴底小了頭知道了這回事，好像特別有趣，高興似的，甩着兩條老鼠尾巴的小辮子，由看門王老伯伯，告訴到拉包車阿二，再由拉包車阿二，告訴到燒飯司務阿根，而粗做娘姨李媽•

好奇心的驅使，沒一刻兒，大家成羣結隊的悄悄跑到書房外邊，預備偷窺一個究竟，究竟快嘴了頭說謊呢，還是眞的？

會，輪流的大家望了一是眞的事•實可告訴大家確曼小姐坐在書桌旁，一忽兒，呆若木雞在想，一忽兒又歪轉腦袋在寫，同時，還可以聆得出那筆尖兒在紙上哼着「嘍嘍……」輕微的歌？

『離開了書房，有的說：『眞眞料想不到的！』有的說：『老爺看見了不知要怎樣歡喜？』而有的說：……總之，是當着一個稀罕的新聞，那麼議論紛紛，這原也是平時誰都覺得曼曼小姐是一個討厭讀書，討厭寫字，而獨愛玩，愛打扮的十足摩登殼子的都會少女底緣故吧？

在不到個把鐘頭模樣，這個事情，也傳到了老爺太太的耳鼓中來啦，尤其是老爺，興奮得手舞足蹈，那張永遠冬天冷酷的臉孔上，泛起一絲春天盪和的笑意哪，怎麼樣都消滅不掉哩，——在起身的時候，在洗面的時候，在跑下樓去的時光，不過在客廳上進早點的時候，突然把所有的大小傭人們叫了來，暫時沉下了春天溫和的笑意，變成了嚴肅，像高級長官對下級兵士們訓話那時的嚴肅的態度說：『誰也不能大聲說話，誰也不能大聲做事，誰也不能在書房那邊大聲走路！要知道！』說到還兒，那春天溫和的笑意又顯

差不多，輕輕兒跟賊走路，『哼！』老爺獨個兒在客廳上踱着得意的方步，鼻子裏不時地發着得意的聲音，『哼！』

這時，太太從橫裏側門一扯一扯走出，同時撲落撲落抽着水烟•

『我要去看看阿囝做的文章好不好？』老爺站在太太面前那樣說•

韓愈爲什麼祭鱷魚

無樓

前人說韓愈一篇祭鱷魚文，趕走了鱷魚，我以爲是獃話•後人說韓愈那篇祭鱷魚文萬萬趕不了鱷魚，我以爲也是獃話，在這裏，我以爲我們至少得從三方而想一想：韓愈那時的處境如何？祭文中怎麼說的？他對鱷魚還做了別的事沒有？

我們知道韓愈那時是被貶到潮州去做刺史的，照理，貶謫的地方，決不會好治如通常的地方一樣•潮州在唐代，是最下等的貶謫之地，亦卽最不好治的地方，唯韓愈那樣拂了皇帝的逆鱗的傻子，才會貶到那裏去•不消說，所謂不好治者，並非說那是一向無治之地；只要地有民，則民必有治；但治之者不定是官府，蓋必有本地的握有特殊勢力的土霸取而代之了•又不消說，貶來的韓愈，必是一肚子沒好氣，誰碰了他，就會拿誰出氣的•因了上述二重的交織，正面的衝突，於是發生了！——在韓愈與土霸之間•

這時又見了鱷魚傷生的地方之患，於是，韓愈觸景生情，動手做起祭鱷魚文來，名是祭鱷魚，實是對於土霸們遞通牒，卽所謂「打丫頭罵小姐」是•你從那祭文開首一直念下去，可見處處是雙管齊下•罵鱷魚也是罵土霸•至「刺史受天子命」以後就語氣突然明顯，如「以肥其身……」的連句•「刺史雖駑弱……」一段的表示強硬態度，與「目承天子命以來爲吏」諸句，凡這些，你如果當作對鱷魚講，是立刻會失笑的；巳經不在這罵丫頭，完全抓着小姐的痛瘡疤了，「鱷魚有知」一段，到末尾「夫傲天子之命吏」一段，最好是用白話翻譯出來看一看，你要是身在土霸之刻，你必大大生氣，容君不下，然而韓愈可決不怕你了，他會做文章，但他也準備齊了「強弓毒矢」，與使用「強弓毒矢」的「民吏」！

然而奇怪的，是據說韓愈祭了之後，鱷魚居然都一南徙於海上了•這事實，我看是有之的，但力量必不在祭文•韓愈祭文之原意，本不在祭鱷魚，而他對鱷魚實際做了的事，必是糾合民工，或者給籲潭的鱷魚，開了通到大海的路，或者單是把鱷魚趕到大海中去，總之，後來是堵截了鱷魚的來路，安全了，正如吾杭傳說

逆流

閻重樓

順流是毋須用力的，
但却愈流愈下了！
你看見那下流的漩渦嗎？
逆流費了很多的氣力！
但這是比較有意義的，
我認淸確信的方向了•

▲代郵　烟橋兒：託購之書名巳忘，乞再示知•蕉

招商局

◀船期廣告▶

總局上海外灘九號

江安快輪　准於八月十五日星期四晚開漢口沿途各埠均靠

江華快輪　准於八月十九日星期一晚開往漢口沿途各埠均靠　本埠電話八一二六○

新江天快輪　准於八月十五日星期四下午五時開往鎭江甯波　本埠電話八三二六五

海晏快輪　准於八月念一日星期三晚開往温州

新豐快輪　准於八月念一日星期三午時開往威海衛烟台天津

海亨快輪　准於八月十七日星期六上午九時開往靑島

海利快輪　准於八月十七日星期六下午三時開往汕頭香港廣州

海瑞快輪　准於八月二十日星期二午時開往海州連雲港

遇順快輪　准於八月念一日星期三上午六時開往福州廈門

新江地快輪　准於八月十七日星期六下午五時開往普陀

電話一一五八一……九

久咳易成癆

多咳則傷肺日久易成癆因癆而致命者不可勝數惟查治癆之藥今外國醫藥先進向無發明現唐拾義醫師發明久咳丸經驗數十年服後直接有革咳除痰之力間接有保肺防癆之功故得社會公認確爲根本醫治久咳之特效藥•患咳諸君一試便知（每瓶一元二角）上海廣西路角父子大藥房　各埠均有經售

露西亞電影樣式 ㈤

今村大平著 王原譯

「把電影之一切已知的材料引進一種相剋的方式，以及把電影的諸徵候導進論理的系列之中，決不是空虛的修辭學上的遊戲」，他在別處說着。

但，這些相剋，假若不能是瑪法及其內在的矛盾的反映，則不過是「減少與「增大」的「無用的乾枯的」的相剋而已。

「全線」的展開，不甚於爲它所固有的內面的必然性（這個必然性不外是存在於其外部的蘇聯的現實的反映），單依存於作者任意提供的外部的技術形式的相剋。

舉個特徵的例子，在展示猪的屠場的時候，他插入了玩具的猪圑圑廻轉的形象。

但，這是只爲要減弱屠場給與觀客的不快的生理的印象，才使用了的。是藉玩具的猪的滑稽的表出，把前場面的不快感緩和了的。

這無疑是生理學的印象的相剋。但在這裏，後者非從前者產生不可的，這情節的必然性是不存在的。

所以這裏並沒有藝術的相射。玩具的猪，不是作爲畫面內的矛盾的結果而出現的，不過是從作者之他在的觀念產生了的。

而那觀念，是完全生理學的。

在別的場面，他特寫着那列甯相像的共同組合的指導者。但在此，指導者之像列甯與否，在這情節是無關緊要的問題。

假若情節的展開活生生地，強有力地把那勝利傳達着，則把社會主義農業經營的勝利跟指導者之列甯的風貌連結，不單是不必要，而且無疑地表明着惡劣的形式主義。

這是恰和爲顚倒對手而不斷引用列甯的話同樣不足效法的。

我們在「全線」的愛森斯坦上，看到從混沌的表象開始了的記錄的形式轉爲其反對物的典型。在此，一切的表象作爲概念規定的結合而被提出着。

從這，產生了愛森斯坦在電影藝術上的頗大的功績。

何則，因爲他把前此不能視覺的地思考的東西，提高到思考的視覺化的境地。

他教示了，怎樣把影片的形象，基於作者之思維的發展而排列。

他是藉把記錄的形式提高至電影上的論理的形式，而反映，實現着新俄民衆對電影藝術的大的要求的。特別是書面之對照的表現這電影語法的創造，是他的功績之一。

但另一面，「全線」在人間的個別性，心的內容的喪失之點，表示了記錄的形式的限界。在那裏，因爲個性與其象性的缺如，情節的展開（電影上的必然性）就爲外來的形式的對立所替暈着。

「全線」表示，達到了高度的記錄的形式，也就在那裏到達了不得不陷入於一種遊戲的低能。

這事說明着，記錄的表現形式爲全面的地反映現實只是一面的東西，只在引出總括的論理結論那樣的全體描寫才是有用的。

然而蘇聯的新的階段要求着較多的事件之內面性的表現。

從歷史的動亂離遠了的時期，要求把全體的東西通過個個的詳細的事物來把握，把集團的活動通過其單位的個性來把捉。卡麥拉單只以荒亂的Tempo馳騁於全體之上，是不容許了。現在是要求卡麥拉立停在個個事物之前，透入其中而思考了，不用說是因爲安定期在現實上創造新的個性，大衆跟那些個性相應，獲得了他們的思考力。

我們對於愛森斯坦只知道「全線」，但沒有介紹過來的他的其他的作品「十月」，「罷工」，「波坦姆金」，據說是極值得特書一筆的藝術，那些，無疑是偉大的作品。

假若如此，則同站在記錄的形式上的電影劇創作法，何以在「全線」上失敗，而在別的作品成功了呢？這不得不是予盾的。

這是基於，如我在最初說過的這事實即：這形式產生於動亂的時期，從而是與動亂期的社會心理相適應的形式。

力學的Tempo，與爲全體表現的記錄的形式，是適應了歷史的動亂的。

在那裏，但人的行爲在全體的歷史的運動之中解消了。A與B的面貌，都只作爲一種社會層的樣相而出現了。記錄的形式之全體把握的優越，就必然跟那樣的事態的表現相應。

同樣，Dynomic的××戰的過程，與記錄的形式之力動的表現相應。

然而定定期的社會心理，要求着跟這相異的表現形式。

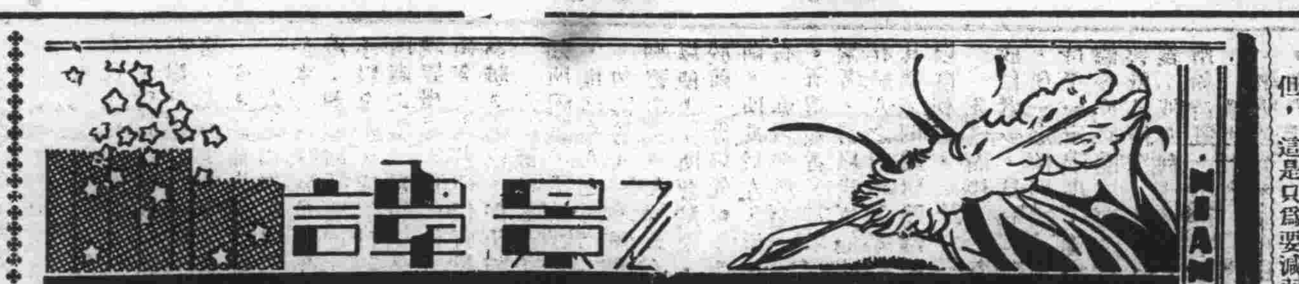

影譚

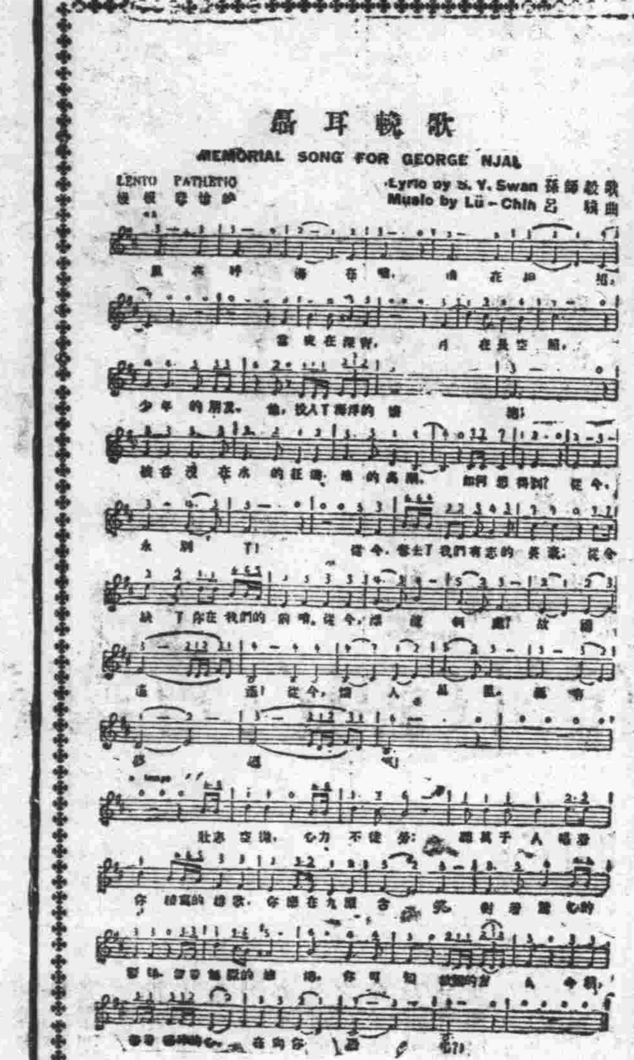

野性的呼聲！

厚顏無恥每電精神於今安在？

明高

「不相信自已是一種愚昧，而不了解自已卻是更愚昧的」。蘇鳳先生這樣親切地向他的同流們說教，卻不能給最不能了解自己的穆時英及流冰（卽歐陽悔）所接受，實是一個可歎的悲劇！

關於「野性的呼聲」，流冰先生那種斷章取義，以及十分野蠻的武斷，是疑不到恭魯先生的！我不必告訴你，恭魯先生是怎樣的一個人，也許你流冰所拜讀的賈克侖登底「野性的呼聲」，就是恭魯先生的譯本呢。我可以告訴你的，恭魯先生是非常自謙的一個人，他雖然寫着影評，卻從沒有像你流冰那樣儼然以「影評家」自居過的。

我所以如此說，並不想抬高恭魯先生，而故意把你流冰壓下去。——實在，「我最痛恨冒充內行的影評人」——並不刻薄的說：流冰先生是非常像賈克侖登筆下的那頭狗——布克。它本來含有一些人性的，但它一到了狗羣里，把它存在心靈最深處的那種祖傳下來的野性漸漸復活而暴發了，終於聽到在陰森的鬼域中傳出來的狼羣們血腥的野性呼喚，它也變爲狼了。

也許我把流冰先生比作布克，是有些侮辱賈克侖登先生，同時，也把流冰先生似乎看得太高了一點罷。

漫罵是無恥的，造謠是卑劣的；所以嘴里喊別人淺薄的人往往顯示他自已更淺薄而已！

現在，我們翻開流冰先生用「歐陽悔」這筆名自捧自的那段評文（假使能夠如此稱的話）來看看。先把原文抄錄如下：

「傑克倫敦的原著是告訴了我們一種生存競爭的鐵則。使我們明瞭在這個世界中要怎樣去生存：：：有力量，你就倔強地活下去。不然，你就倒下，去被埋於深毛逆立的暴犬的堆下，一切都完了。同時，這本書最主要的表現便是布克逃脫了文明的羈束，恢復了那祖先傳給他的埋殁了許多年代的野性。走到森林中過他那原始的生活中」。（見十四日晨報每日電影。）

「自棒自」，原是登龍術之一；假使值得棒而自棒，那倒不一定可以非議的，然而照上面抄錄的那段文字看來，實在幼稚無知之極，連一噓的價值沒有的；化名白棒說：「本刊流冰先生的批評是對的，」眞把肉麻當有趣了！

就文章本身說，流冰先生這段話也是十分拙劣的。「傑克倫敦的原著是告訴了我們一種生存競爭的鐵則：：同時，這本書最主要的表現便是布克逃脫了文明的羈束，過他原始生活去。」在讀者眼中，「生存競爭」與「回到原始去」是兩件矛盾的事，流冰先生沒有說明兩者的聯繫性，更沒有說出「野性的呼聲」的中心描寫的主題，究竟「對」在什麼地方呢？

關開流冰先生文字本身的毛病，我們來問一問流冰先生有沒有看懂傑克倫敦的原著呢？——很乾脆的回答：沒有！

他把「野性的呼聲」看作傑克倫敦主張生存競爭，並且宣傳弱肉強食，那是一種曲解，更是一種侮辱！

我們且來分析一下，傑克倫敦怎麼會產生「野性的呼聲」這作品的：

傑克倫敦正如福利曼所說：「他在美國資本主義全盛時代，已經看到在這個自由競爭社會中的悲劇。他底全部作品的中心思想都是反映這個你搶我奪的社會，並熱烈他追求自由解放的出路。」傑克倫敦是十分厭惡這個所謂「文明社會」的，他在一篇自傳小說中曾經下過這樣的結論，說是世界的一切都是罪惡和反叛，「活着的人們是惡人，稍稍清淨的人則是死的靈魂。」

因爲當時他眼睛所看到的，盡是些「一面對戰爭的恐怖加以抗議，而同時卻在自己的工場內射殺了罷工的生產者的人們」以及一面對拳門的野蠻抱着惡感，而一面卻給與自已的女店員的薪水，竟少到使她們不得不起來作賣淫的人們」。賈克倫登厭惡他們賈克倫登更痛恨他們！」在倫登的眼中這個自由競爭的社會抗爭的殘酷，並不亞於毫無文明的狗世界的！

賈克侖登雖然能夠「把流浪者和貧民者炯敏的眼光與銳利的觀察給以這個新的世界」，但畢竟因爲他「那時候的社會思想的發展，和他個人自覺的程度，都不能允許他有明確的科學世界觀」，限制了他主觀的傾向不能與歷史的客觀行程一致，因此，他不能找到正確的出路，更不能想出一種合理的方法去消滅自由競爭社會中的種種抗爭，和一切的罪惡！

V. M. Friche說過：北極Alaska這冰國，在青年時代的賈克侖登底奇異的小說中，是描寫得非常活躍的。因爲這地方給他的印象太深了。他和他們很接近，也很親熱，他感動極了，他喊出了：「一切的敵意，一切的不信等，都永遠地從他們的習慣中逐出」，賈克侖登血液中的原始的血在流動了，終於他發出了「野性的呼聲」！

我這樣的分析了，想流冰先生看來要大喫一驚的。——「賈克侖登的原著是告訴了我們一種生存競爭的鐵則……」，眞虧他厚顏的武斷得下！

被稱爲「社會主義作家」的賈克侖登，他是曾被譽爲「美國高爾基」的，「野性的呼聲」雖然轟動了世界，但我要告訴你這決不是他的代表作。流冰先生，你要讚美「野性的呼聲」是一個「有力的作品」，賈克侖登是可以受之無愧的；可是你要野性的地强指這作品是告訴我們「生存競爭的鐵則」，或是「表現着回返自然去」，那是賈克侖登不敢領教的！

我不想罵你流冰淺薄，我祇希望先生再去虛心的地打開賈克侖登的原著來讀讀！

銀色 SKETCH

蕭梅

四•「沙拉•倍那兒」與「派拉蒙王國•」•

歐洲大戰前二年的一九一二年，在美國正是「開斯東加電影公司」創設的一年•也是喜劇王「卓別林」加入「開斯東」開始演他一卷短片的一年，又是「格雷非斯」(David Ward Griffith)最初完成了「人類的創生」Men,s Genesis)•「卑薩利亞的女王」(Judith of Bethuelia)等二卷或四卷長片的一年，這時歐洲方面，意大利的「班勒斯」已經作成了他的「到何處去？」(Quo Uadis)，傾倒了世界的法國大悲劇女優「沙拉•倍那兒」，也完成了她的「伊麗沙白女皇」(Queen Elizabeth)•

老年的由外科手術割去了一隻腿的「沙拉，倍那兒」(Sarah Bernhardt)•爲要永遠留下她的演技，計劃把她和舞台上一流的演技，都收在膠片上，由「路易斯•麥爾肯東」(Louis Mercanton)替她完成了這本戲，算是常時盡了攝影術所有一切技能的大作•

當這片的放映權落在「勒克斯公司」的「約瑟•昂格爾」(Zosepl Engeh)手裏的時候•忙慷了匈牙利出身的小商人「安道夫•玆加」(Adalph Zukar)

「玆加」是一個富於胆識的猶太血統的匈牙利人，一八八八年的秋天從故國的「匈牙利」來，做了美國的移民，這無父無母的孤兒，在紐育街上，經過了無數的苦難，由一旁唱着故國匈牙利的歌，在「愛搭斯託姆工廠」裏做工起，又做小的販賣毛皮的行商，後來又自己開小規模的皮毛店，由很多意外的機緣，漸漸把他與趣的眼睛轉向影戲界來•

銀•色•風•景•綫

▶……本月八日，金城大戲院發起之賑災電影，電通公司以第一部聲片「桃李刧」參加公映一場，這天雖秋雨霏霏，而觀衆仍極擁擠，可見士女對公益之熱心，甚望各影片公司亦一致奮起爲千萬災民造福•

南京大戲院 今日開映 時間二時半 五時半 九時一刻 兩小無猜

大上海大戲院 今天開映 時間二時半 五時半 九時一刻 荒城騎俠

國泰大戲院 今天開映 時間(日)三時 五時半 (夜)九時一刻 南美風月

融光大戲院 今天開映 時間三時 八時 二次 玫瑰多刺

巴黎大戲院 今日開映 三時 五時一刻 七時一刻 九時一刻 孽債

麗都大戲院 今日開映 時間二時半 五時半 九時一刻 逆倫案

中央大戲院 今天開演 時間三時 九時半 蹦蹦戲

光華大戲院 今天開映 時間三時 八時半 兩場 兩大名片 野玫瑰 一剪梅

新中央大戲院 今天開映 時間三時 七時 九時一刻 最後之愛 歌場春色

明星大戲院 今天開映 時間二時 四時一刻 七時 九時一刻 北極探險遇難記

恩派亞大戲院 今日開映 時間三時 五時半 七時一刻 九時一刻 老正天香班

東海大戲院 今日開映 時間下午三時 七時 九時一刻 小玩意 鐵鳥

卡德大戲院 今天開映 時間三時 八時 非洲小人國 李夢幻魔術

榮金大戲院 時間三時 七時 九時 座價兩角三 贈大世界券 熱血忠魂

萬國大戲院 今日開映 時間三時 七時 九時 國風

蓬萊大戲院 今天祇映夜場七時半一次 紅淚影

天堂大戲院 因房事交涉 暫停營業

辣斐大戲院 今日開映 時間三時 五時 七時一刻 九時一刻 青雲之上

西海大戲院 時間三時 八時 價座一律小洋二角 全日收入捐贈共災賑善舉 一二集 啼笑姻緣 錦上添花贈品多種隨君選擇

華德大戲院 今日公演 時間三時 七時 九時一刻 馬守義

九星大戲院 今日開映 時間(日)三時 五時半 (夜)九時一刻 自由萬歲

東南大戲院 今天開映 時間三時 七時一刻 九時一刻 南國之春

金城大戲院 今日開映 時間二時半 五時半 九時一刻 小天使

山西大戲院 今天 時間二時 四時一刻 七時 九時一刻 二大鉅片 一次開映 國風 大路

威利大戲院 今天開映 時間三時 五時一刻 七時一刻 九時一刻 媒人記者

浙江大戲院 今日開映 三時一刻 五時一刻 七時一刻 九時一刻 碧玉貂裘

虹口大戲院 今日開映 每日時間三點起十一點止 風流貴婦

黃金大戲院 地址八仙橋 冷氣開放 電話八五〇六八 八四二〇四
夜戲二角 四角 六角 八角 夜戲三角 五角 八角 一元二角
今天夜戲
劉斌崑 王蘭芳 劉文魁 金少山 麒麟童 華慧麟 富雲霞 張德祿 劉韻芳 韓金奎
雙黃嫦奔 (全部)
拾金月娥 生死板

大康記舞臺 英二馬路 電話 九〇二〇〇 九〇二二〇
今夜准演全滬觀衆渴望已久的
二本 西遊記
座價平民化 日戲價目 三樓 二樓 正廳 一角 二角 四角 二角 三角 五角 夜戲價目 三樓 二樓 正廳 一角 二角 三角 六角 二角 四角 八角

榮記共舞臺 地址愛多亞路大世界隔壁 電話八四八〇八 八四七一八
暫停歇夏 秋涼開演
偉大新戲預告
新戲預告 全部 江湖奇俠傳 請注意開幕日期

法商 大千世界 門票每位大洋一角 福煦路聖母院路口
乾坤大劇場 (日戲) 張武俊 冀州城 唐月樵 跑城 梅艷雲 石雲峯 投軍別窰 蓋春來 花月容 刺巴杰 (夜戲) 十五本 樊梨花 武則天 亂宮 薛家將 反朝
新華社話劇 方繡悔 徐映紅 王少白 黃萍艷 薛艷紅 胡化恨 (日戲) 後本 雪梅哀史 (夜戲) 二本 雙珠鳳
高尚申曲 (日戲) 男落庵 (夜戲) 七本玉連環
南方歌劇 (日戲) 三本玉連環 (夜戲) 二本金盜牌
四明文戲 (日戲) 綉破衣 回龍閣 (夜戲) 食物記 打窗樓
維揚新戲 (日戲) 二本陳子春 (夜戲) 全本孝義坊
有聲電影 無上滑稽 希世巨片 湯婦心
國產電影 飛馬激開 名片野俠 惡棍劫
新心社 滑稽喜劇 新聲社 北平滑稽 銀花團 摩登歌舞 王英玉 乾坤蘇灘 王天嘯 笑話滑稽 白玉泉 超等滑稽 倫金蘭 飛絕技久 王效奇 大套魔術 徐祥發 單弦拉戲 跑冰場 唯一運動

榮記大世界 中國最偉大遊戲場 門票每位小洋二角
整頓內部大加革新增新遊藝另翻花樣
乾坤大劇場 日戲 白馬坡 夜戲
四樓舞場新聘 美麗華歌舞團
准演著名影戲 上海小姊妹 夜光珠
羣芳會唱平劇
新到奇異人種獅頭金毛孩

法言

新刑法評價（二五七）　弘之

（接傷害罪）

且殺人未遂成傷與傷害，固須就犯罪之故意，以爲區別，故意既規定總則之中，當然可適用於分則，毋煩爲爲同一之規定？且依暫行律第三百十三條補箋，『因傷致死，爲傷害致死，爲傷害罪中之最重者，其故意傷害之點，與第三百十四條過失情形不同，其無心之點，又與第三百十一條（按卽殺人罪）故意之情形有別。』可見雖無『無殺人之故意』之語，第傷害與殺人，初非因此稍有混淆，其非必要，灼然可見。本法予以刪除，良非無故。

其次：傷害罪之侵害客體，原有兩派：一派傷害身體或健康，均可成立；一派雖僅傷害心神，罪亦成立。在此種種情形之下，非明白規定其客體，則解釋上一有擴張縮小，卽足以出入人罪，揆諸罪刑法定主義之本意，當不如此，暫行律僅稱『傷害人』，其過於簡約，實無可諱言。

然則傷害之客體，僅限於身體或健康乎？侵害心神狀態，固不成立傷害罪乎？依吾人所見，似嫌過於窄狹。夫心神狀態，足以影響於健康，固無待深論，若必待侵害心神而影響及於健康，始予論罪科刑，毋乃太寬？且心神狀態與健康狀態，原係截然兩事，依本法規定，僅罪傷害身體或健康，不及心神狀態，結果單獨侵害心神狀態，不能論罪科刑，而補苴之計，惟有視心神狀態包於健康狀態之中，二者於法律上將無所區分，豈計之得？

準斯以觀：刑法上傷害罪之保護客體，應於身體或健康狀態之外，並及心神狀態，以示賅括，尤須以明文規定，以免解釋上之爭論。

司法院推行公證制

公布規則核准在滬試辦

司法院籌備推行之公證制度、自經中央政治會議通過、核准試辦期爲二年、該院卽飭司法行政部指定區域、籌備實施、現司法院已將此項公證暫行規則公布、司法行政部亦正起草此項公證取費規則、一俟取費規則制就、卽將先從上海試辦、茲特將司法院長居正向中央政治會議提案原文、及該項規則分別探誌於後、俾關心者、知試辦此項制度之目的、及其實行內容焉、

■試辦公證目的

中央委員兼司法院院長居正、提議試行公證制度案原文、爲提議試行公證制度事、查民事訴訟在常事人兩造、曲直必有所歸、徒以直者無由證其直、曲者遂得而爭之、如行公證制度、使人民就其所爭法律行爲、或其他關於私權之事實、由此得一確實證明方法、人所不敢妄與之爭、訴訟自必減少、卽成訴訟、法院亦易判斷其曲直、迅速結案、況公證書、有時可爲執行法上之債務名義、債權人得不提起訴訟、逕行聲請強制執行、日本近年統計、以公證書爲債務名義、而聲請執行者、每年不下七萬餘件、其他因行公證制度、而無形減少或迅結之事件、在統計上無可考者、尙不知凡幾、歐洲諸國、施行此制、先於日本、收效之宏、尤不待言、我國現行法律、如民法第一千一百八十九條第一千一百九十一條、及票據法第一百零三條等、規定以認公證制度爲前提者、亦不乏其例、惟實際上斯制尙未施行、致此等規定、幾同具文、茲擬將此制度試予施行、以期杜息爭端、減少訟累、外國所行公證制度、大都設定額之公證人、由公證人自己設事務所、向囑託人收取定額之費用、辦理公證事務、僅受法院之監督而已、此種辦法、行之我國、恐滋流弊、查日本公證人法第八條、規定區裁判所管轄區域內、無公證人或公證人不能行其職務時、司法大臣得使該區裁判所於管轄區域內、行公證人之職務、又普魯士非訟事件手續法第三十一條、規定非訟事件證書之製作、屬於區裁判所及公證人之權限、此權限包括關於法律行爲、及其他事實之公證、我國施行公證制度、似可參照此例、暫時不設公證人、概由法院辦理、公證事務、惟事屬創舉、尙無成規可循、若合全國同時施行、必多窒礙、擬擇規模較大、人才較多之地方法院、先行試辦、逐漸推廣、在試辦期間、由本院制定公證暫行規則、以資依據、其施行區域及施行日期、則由司法行政部酌量各地方情形定之、俟辦有成效、再體察實施狀況、草擬公證法、依立法程序辦理、是否有當、理合繕具施行公證制度原則草案及公證暫行規則草案、提請公決、

■公證暫行規則

第一章、總則、第一條、地方法院爲辦理公證事務、設公證處、有必要時、得於管轄區域內適宜處所設公證分處、第二條、公證事務由司法行政部指定地方法院推事專辦或兼辦、前須推事、有事故時、地方法院院長、得派其他推事代理、第三條、公證處得設書記官、輔助推事辦理公證事務、第四條、推事因當事人或其他關係入之請求、得就法律行爲、或其他於私權之事實、作成公證書、或認證私證書、前項請求得以言詞或書面爲之、第五條、推事非有正當理由、不得拒絕請求人之請求、第六條、請求人應依公證費規則繳納公證費、公證費規則另定之、第七條、辦理公證事務、應在公證處爲之、但法令別有規定、或依事件之性質、不能在公證處爲之者、不在此限、第八條、關於推事執行公證職務之迴避、準用民事訴訟法第三十二條之規定、第九條、推事於職務上簽名時、應記載某法院公證處及其官職、第十條、推事作成之文書、非具備本規則及其他法令所定之要件、不生公證效力、第十一條、就以給付金錢或其他代替物或有價證券之一定數量爲標的之請求、所作成之公證書、載明應逕受強制執行者、得依該證書執行之、但債務人提起異議之訴時、受訴法院得斟酌情形、命停止執行、第十二條、公證處職員、除法令別有規定外、於經辦事件、應守祕密、第十三條、推事辦理公證事務、有不當者、請求人或利害關係入、得提出抗議、前項抗議、依關於司法行政監督之規定處理之、第十四條、推事作成之公證書、原本與其附屬文件及依法令編製之簿册、除因避免事變外、不得攜出、但經法院或檢察官調閱者、不在此限、前項文書之保存及銷毀規則另定之、

今日開庭順序

▼高等第二分院（民事案件）

案由	時刻
瑞潤號等與薛炎生股款上訴審理	上八、三〇
陸志澄與中國營業公司異議上訴審理	上九
仲文瑞與高易經租賬房欠租上訴審理	上九
張靜樂與華靜娟交付子女扶養上訴審理	上九、半
王順寶與徐潤才合夥上訴宣判	上十一
吳羿卿與呂純英婚約上訴宣判	上十一

▼高等第二分院（刑事案件）

案由	時刻
張仲傑因誣告上訴宣判	上八、半
王顧氏因夫王合友鴉片上訴宣判	上八、半
小張因強盜上訴審理	上九
蔣萬芳因強盜上訴審理	上九、半
徐世堂因過失致死上訴審理	上十

▼高等第三分院（刑事案件）

案由	時刻
丁蘭生等強盜上訴宣判	上八、半
李福保竊盜上訴宣判	上八
金榮生強盜上訴審理	上八
孫阿忠強盜上訴宣判	上八
邸泰利訴郭仲良誣告上訴審理	上九
李文彬強姦更審審理	上十
陳克祥竊盜上訴審理	上十一

▼第一特區法院（民事案件）

案由	法庭	時刻
白辦生與王玉同等借款	四	下一、半
傑格新與徐叔美等借款	四	一、三刻
易石生與馬得生等借款	四	下二
大拉生與鄧舫等借款	四	二、一五
別生生與沈榮福等借款	四	二、三〇
王楊嘉雲與李學銘欠租遷讓	四	二、四五
欽克昌與黃桂生欠租	四	下三
三和公司經租處與元昌祥號欠租	四	三、一五
泰利公司與張福興欠租	四	三、三〇
虞良鵬與顧阿祥票款	四	三、四五
陶德記與湯永發等欠租遷讓	四	下四
和泰煤號與沈志芳票款	四	九、一〇
泰利公司與美大祥貨號欠租	四	九、二〇
程桂亭與朱星仁執行異議	四	九、五〇
李雲生與鄭光聰等返還方單	四	九、三〇
華通電業機器廠與福來電器行等貨款	四	十、一〇
衛聲烈與鼎姓源記莊等存款	四	上十一
亞力山大烏脫金聲請遺產證書	四	八、一〇
徐子英等聲請遺產證書	六	七、四〇
勒破萊臣與辛峯記營造廠欠款	六	八、一五
惠昌五金號與協明公司貨款	六	上八
邱福豐號等與永安銀公司霞飛路分公司等貨款	六	上九
益記與李樹楠等債務	六	上九、半
利喊汽車公司與黃萬國貨款	六	上十、半
派爾馬麗與赭掄記營造廠賠償損害	六	上十
裘大與許佩脫票款	六	上八、半
斯文洋行與奚福桃欠租遷讓	七	上十、半
泰利公司與永利號欠租	七	十一、半
金記公司房產部與胡茂卿欠租	七	上九、半
王和炳與陳應記等借款	七	上十一
元一行與何鼎臣貨款	七	上八
上海實業銀行與榮康莊票款	七	上十
陶德記與吳梓臣等欠租	七	上九
太康銀行經租部與陳金元欠欠	七	上八、半
陸金福與汪李氏傷害民訴上訴	六	下二、半
大陸製版公司與于慕蘇票款上訴	六	下二
張壽林與顧和尙工資	六	下一、半
餘興房產公司與鄭馥蓀等欠租	十	八、四〇
姚文揭經租賬房與黃瑞生欠租遷讓	十	八、五〇
源順猪行與鮑錦泰貨款	十	上九
王漢甫與徐登祥等賬款	十	九、二〇
哈利郎與陳江貞借款	十	九、三〇
陳炳宣等詐欺民訴	十	八、三〇
泰利公司與王瑞清欠租遷讓	十一	上八
義泰錢莊與家庭振記廠欠款	十一	八、一五
沈祿勝與薛又生賠償損害	十一	八、五五
陸耀松與鴻利興記莊主存款	十一	八、三〇
沈祥生與程桂亭欠租	十一	十一、一五
亞光製造公司與大中化學工業社貨款	十一	十、三五
趙金公司經租處與山西醫院欠租	十一	上九、半
協昌營造廠與張義興牛肉莊履行契約	十一	九、三刻
色大拉生與盧貴華等借款	十一	十、〇五
匯山伙食公司與朱江申貨款	十一	十、一五
養生與王杏弟等借款	十三	上八
亞羅克生與王阿興等借款	十三	八、一〇
永益公司與鄭伯卿等欠租	十三	八、二〇
張伯敏與新華製版社票款	十三	八、四〇
瑞興昌記雜糧號與劉順昌號借款	十三	上九
孟昭全與劉登榮等貨款	十三	九、一五
黃凌雲與公平洽記襪廠欠租	十三	九、三〇
許志康與張志馨票款	十三	上十
孫南輝與郁有三欠租	十三	十、二〇
鄭光川與遠東清潔所等返還存摺	十三	九、三刻
姚頌唐與上官敏廣等欠款	十四	上九、半
益康豐記莊與益豐長等押款	十四	上八、半
周邦俊與孫維明等執行異議	十四	上十
劉哲民與袁滋青保證債務	十四	上十、半
容慶經租處與吳渭臣等欠租	十四	上八
陶居靜婉與中華書局存款	十四	上九
大中華造盒廠與張杏村貨款	十四	上十一
何錫三與曾成妨害自由民訴	十四	上十一

▼第一特區法院（調解案件）

案由	法庭	時刻
大陸信託銀行上海託部與沈周等欠租遷讓	十	上十
恆業公司與張本利等欠租	十	上十
許勃樑與賴奇等欠款	十	上十
朱瑞松與瞿嘉生會款	十	上十
餘豐新壽記號等與信成號欠款	十	上十
順興公司與童本初欠租	十	上十
蕭文達與東方汽車公司貨款	十	上十
沈歐成與羅木金等借款	十	上十
上海銀行靜安寺路分行與葉永春等欠款	十	上十
黃亨弼與切二姐脫離同居關係	十	上十
張福記與華文軒等抵款	十	上十
吳張氏與吳松慶遺棄	十	上十
蔭餘公司與吳原明等欠租	十	上十
祥順號與賀順興欠租遷讓	十	上十
德昌皮鞋莊與元泰順繡莊等欠租遷讓	十	上十
陸阿章與復興昌衣莊欠款	十	上十
陳德記經租賬房與蔡來發等欠租遷讓	十	上十
平治明公司與徐通湘欠款	十	上十
高永燮與盧夢殊欠款	十	上十
喻海記與掌興記押款	十	上十
承豐公司與蔣妙品等欠租	十	上十
大陸製版公司與廣文波返還定金	十	上十
吳興昌號與沈亮貨款	十	上十
平治明公司與李守怡等欠租	十	上十

▼第一特區法院（刑事案件）

案由	法庭	時刻
老閘捕房馬林才暫押	一	上九
陸祖志訴宋阿連等過失傷害	二	上十、半
馮玉寶訴喬榮生等傷害	二	十、五〇
范世常訴丁紹康等詐欺	二	十一、一〇
王鏡潭訴張培泉等支票	二	十、一〇
陳子仁等妨害自由宣判	三	上九
王寶寶竊盜	三	上九
徐新餘傷害	三	上九
薛應生傷害致死	三	上九
陸寶生等強盜	三	上九
顏吟仙訴葛寶山等妨害家庭	三	上十、半
顧阿來傷害	五	上九
徐徐氏訴王海波等濫發支票	五	上十
厲煥宏訴王樹德濫發支票	五	上十
鄒水根等強盜宣判	八	上九
范聖良強盜宣判	八	九、〇五
陳惠卿等鴉片宣判	八	九、一〇
鮑文照強盜宣判	八	九、一五
王有才竊盜宣判	八	九、二〇

▼第二特區法院（民事案件）

案由	法庭	時刻
和合公記李汝航與四川汽車公司強榮山等欠租	六	上七、半
李中道與弟畢斯託斯基等欠租	六	上八
抒劉佈欽過與立劉斯欽過離婚	六	上八、廿
黃志坤與貝錦昌等執行異議	六	八、五十
張家實與張根鑫離婚	六	上九、念
仁泰米號吳學成與羅守坪欠款	六	九、四十
新瑞和洋行凌克鵬與永興號欠租	六	上十
大滬銀行俞國珍與李洪鈞債務	六	上十、念
全協堂與五豐錢莊張夢周等執行異議	六	十、四十
中國旅行社陳湘濤與龔兆熊債務	六	上十一
趙利沅與林蔥欠款	七	上七、半
鮑子濤與華商長江大旅社存款	七	上八
榮康莊與張蓮春保證	七	上八、念
顧松茂與陸文龍借款	七	八、四十
唐耀炯徐禹九囑託訊問唐耀炯等	七	上九
姜升堂與劉文蔚欠款	七	上九、念
紹從陸與道德油廠欠租	七	上九、半
福泰錢莊與嚴祝三賣款	七	九、五十
郎契乃爾與拉慶斯基膳宿費	七	十、十
協新公司與葉遠等欠租	七	十、四十
潔樂堂與夏昆等欠租	七	上十一

▼第二特區法院（刑事案件）

案由	法庭	時刻
錢國城訴劉崇恩等過失傷害	二	上八
江國紀等訴沙三郎詐欺	二	上八
蔡阿英訴郭阿堯遺棄宣判	二	上八
孫家祺訴俞瑞棠傷害等案宣判	二	上八
王杏貞訴張錫寶遺棄宣判	二	上八
黃瑞生訴銀志發妨害公務	二	上八
李惠生訴張二雙傷害	二	上八
孔永卿訴張竹成濫發支票	二	上八
傅裕財訴周賡麟濫發支票	二	上八
陳瑞德訴姜金桂濫發支票	二	上八
王阿登訴王詠梅濫發支票	二	上八
顧偉成訴何雲舟等濫發支票	二	上八
陸榮堂訴何德祥濫發支票	二	上八
趙乙訓訴何德祥濫發支票	二	上八
張阿生訴劉德洪傷害	二	上八
曹美英訴馮達仁侵占	二	上八
沈杏棠訴徐方慶等妨害名譽	二	上八
何玉林訴陸先生妨害自由	二	上八
吳熙穰等訴吳恆孫侵占	二	上八
戴維康訴潘伯寅濫發支票	二	上八
王虎訴張小川詐欺	二	上八
虞良鵬訴朱崇山詐欺	二	上八
戴鈞記訴何雲州濫發支票	二	上八
柏鴻薰詐欺上訴	二	上八
陳阿和訴桃毛毛侵占	二	上八
凌阿本傷害上訴	二	上九
胡迪園訴鄭國治詐欺	二	上九、念
俞阿二訴苗佳興傷害	二	上十
陳阿虎竊盜上訴	二	上十、半
孔灝川訴孫靜福誣告	二	上十一
吳鑿生訴馮仲炳背信	二	上十一
吳杜氏訴顧翁氏等傷害上訴	二	上十一

▼上海地方法院（民事案件）

案由	庭別	時刻
沈布芳與張天祿離婚	一	上八
樂趙氏與樂同林同居	一	上八
王成蘭與張麟昌借款	一	上八
周經遠堂與梓韞染坊欠租	一	上八
劉阿福與呂鏞孫欠款	一	上八
陳友三與鄒炳華欠租	一	上八
沈悅堂與姜子蘭租賃	一	上八
吳大和堂與華黎雲欠租	一	上八
大慶公司與徐世海欠租	一	上八
張慶培與蔣三寶欠租	一	上八
濮衛遜與沈其貴欠租	一	上八
魯海霖與吳友仁租屋	一	上八
鴻記經租賬房與宏昌槽坊欠租	一	上八、念
盈豐泰號與中南協記國貨號貨款	一	上八、半
愛曼新與湯芝舫借款	一	八、五十
黃介林與沈阿寶借款	一	上九
張占鰲與朱復興賬款	一	上九
盛毓常與潘瑞梅租屋	一	上九
陳玉培與方華氏欠款	一	上九、半
李阿寶與李吳氏遺產	一	上十
順康號與錢順泰貨款	二	上七、半
陳錫生與施天福租約	二	上八
樓少卿與高覺昇欠租	二	上七
楊松安與樹陳藍欠租	二	上八
薛玉成與葉鴻華貨款	二	上八
胡善慶與孔慎甫賠償	二	上七、半
凌德明與黃學書會款	二	上九
臧華珍與潘植臣租屋	二	上九
王振記與劉盛祥欠租	二	上十
恆記房產部與陳松濤租屋	二	上十
鄧張梅雲與謝得青租屋	二	上十
朱全福與元元農場欠款	二	上十
丁祥橫與張根生貨款	二	上十一
陳文輔與遠大鐵廠違約金	四	上七、半
嚴振麟與嚴長根所有權	四	上八、半
錢少卿與吉智海欠租	四	上九
吳壽臨與任祥貴欠租	四	上九、半
友隆公司與陸明記機器店欠租	四	上十
華新廠與俞殿卿保債	四	上十、半
姚信原與顧曉山異議	四	上十一
張阿囡與吳惠生婚約	四	上十一、半
王少士與成德生欠租	六	上八、念
源利鐵行與錢順泰鐵舖貨款	六	上八、念
馬協記與萬豐昌愼記租屋	六	上八、半
華順廠與固本橡膠廠欠租	六	上九
明華號與楊承鈞欠款	六	上九
孫福良與徐新根借款	六	上九、念
湯華第與湯雪畦田地	六	上九、半
永升木行與陳裕徽票款	六	九、四十
楊鴻明與衍康錢莊股款	十四	上八
張俊良與陳金和工價	十四	上八、半
湯漢榮與顧大順墊款	十四	上九
黃周氏與黃友賓生活費	十四	上十
臧阿福與游志卿欠款	十四	上十、半
新康號與王協記貨款	十四	上十一
張安平與乾亨油行存款	十四	上十一、半

▼上海地方法院（刑事案件）

案由	法庭	時刻
程許氏詐欺	三	上八
李志芳支票	三	上九
殷凝中妨害家庭	三	上九、半
戴樸實等傷害	三	上十
郭子來等竊盜	五	上八、半
楊頌君傷害	五	上九
徐振忠訴段四等詐欺	五	上九
胡承才傷害	五	上九
居炳章侵占	九	上九、半
黎廷卿妨害家庭	九	上十
秦錚如過失致死	十	上八
章桂生略誘	十	上八
王忠貢等損害債權	十	上八、半
陳有三等詐欺	十	上九
李錢氏訴王韓氏僞造文書	十	上九
姚友蓮贓物	十	上九、半
錢子餘濫發支票	十	上十
張三三等訴周金根等侵占	十	上十
何惠鈞等詐欺及傷害	十一	上八
印桂章詐欺	十一	上八、半
張順記侵占	十一	上九
宋奎福等侵占等罪	十一	上九、半
周同中詐欺等罪	十一	上十
蔡鴻橋妨害婚姻	十一	上十、念
金環根等恐嚇	十一	上十、半
鄭明遠私藏軍火	十一	上十一
章長寶等侵占上訴	十三	上八
振湘隆酒行等漏貼印花	十二	上八
陳煥文等詐欺	十二	上八
程林生詐欺	十三	上八
印明倫詐欺	十三	上八
李阿順等詐欺	十三	上八

龐德今抵滬

美大法學家 受東吳法院之邀請 爲法學研究所設計

馳譽全世界之法學家美國哈佛大學法學院院長龐德博士（Roscoe Pound）於今日趁林肯總統號到中國觀光、同行者有由檀香山講學回國之東吳大學校校長楊永清博士、龐氏爲近代社會法理學派之健將、著作豐富、歐洲各大學用作教材者甚多、其法律思想、影響於世界各國法律之改進者綦大、可稱爲二十世紀法學界之泰斗、最近應東吳法學院院長吳經熊博士之邀、來中國觀光、同時佐吳氏設計東吳法學研究所之組織與教材、在上海約有三四日之逗留、聞東吳法學院同學會哈佛同學會暨上海律師公會等團體、正在籌備歡迎云、

覃振改下週返京

因事昨晚未克成行

司法院副院長覃振氏、日前由京來滬料理私事、原定十三日晚車晉京出席昨晨之中政會、惟據覃氏左右稱、覃氏因在滬任務未了、前晚未克成行、擬延至下星期一卽十九日夜車返京、蓋司法會議提案起草委員會已定念日在京舉行首次會議、係由覃氏負責召集也云、

高五分院 收押上訴犯擁擠

決加工趕造新監所

（鎮江通訊）江蘇省高等第五分院看守所、附設於鎮江地方法院看守所內、該處監房僅有念四小間、每間僅容納五六人、現各縣解到上所人犯、已達三百人左右、頗爲擁擠、高等法院院長朱樹聲特於昨日由蘇乘車來省、首赴省府列席委員會議後、卽趨車至高分院與鍾黃二氏對於高五新監所有接洽、並諭將該監積極加工趕造、早日落成、以便儘量收容云、

溫嶺公安局長壽廷 違法闖入律師住宅

江彝之函滬會呼籲

溫嶺律師江彝之、頃致上海律師公會函云、逕啓者、鄙人執行律師職務、十有餘載、未曾受如此之欺侮、如此之侵凌者、本年七月念九夜、有告訴人林梅三、訴溫嶺第一公安局第一派出所巡官馬祖勳瀆職一案、本溫嶺地方檢察處傳票到庭偵查、又有蔡顯廷被馬祖勳誣報擾害公安、經溫嶺縣政府批准移交司法在案、奉傳投剖、同寄宿事務所內、翌日（卽偵查之期）天將曙、溫嶺公安科科長兼第一公安局局長壽廷、突派警察二十餘名、將本律師事務所包圍、撞進大門、闖入樓上、用麻繩細住訴訟當事人蔡顯廷及林梅三、逮捕而去、勢如狼虎、內有探警葉修德抓住鄙人腰帶、拖出戶外、幸前溫嶺縣基幹隊第一分隊班長余國濟、竭力排解、始肯罷手、乃大聲揚言、局長說如再料理此案、定使汝受罪云云、竊思律師爲保障人權而設、事務所本辦理訴訟事件之重地、受司法行政部之准許、彼壽廷係縣政府公安科科長、而欲擅司法行政部之權能、派警侵入非法逮捕、且揚言不許辦理本案訴訟事件、如此濫權妄爲、目無法紀、視人若禽獸、彼以爲警權在手、任所欲爲、若不急求保障、後患胡堪設想、願請同志抱同舟共濟之心、挽狂瀾於既倒、建同聲禦侮之策、庶幾可免行政官吏干涉公安警察之侵侮、蓋此次告急、非關一己之私心、實爲大局之公意、除向司法行政部呈請保護外、相應函達貴會、希卽召集會議、同向司法當局請願、以爲他山之助、曷勝盼禱之至、

質疑

▲巧取利息　查有獎儲蓄機關對於儲戶之權利、層層剝削、自不待言、儲戶至萬不得已時、將會單前往押款、不但不能照原本押足、且就押得之款、預扣一年利息、此種章程、究與我國法律有無抵觸、乞爲解答、（平）

▲答　借款時預扣利息、不能不認爲巧取、以視民法第二百零六條規定、自非法所許可、（昔醉）

▲重爲婚姻　某甲早經娶妻、近於本年七月一日新刑法施行之後、納一妾、納妾之形式、則不倫不類、對外聲明爲納妾、而妾進門時則用文明結婚儀式、此種情形、若經依法告訴、甲是否應成立重婚罪、抑應成立有配偶之人與人通姦罪、（諸菊如）

▲答　甲雖稱納妾而舉行結婚儀式、顯係重爲婚姻、自應成立刑法第二百三十七條之重婚罪、（昔醉）

▲請求遷讓　不動產之租賃契約、其期限逾一年者、應以字據訂立之、未以字據訂立者、視爲不定期限之租賃、此爲民法第四百二十二條明文規定、某里房客數十家、皆未訂立書面契約、依法應視爲不定期限之租賃、房客固可隨時遷移、房東亦可以隨時將屋收回、但雙方涉訟、（房東請求判令房客遷讓）、原告（房東）之訴、竟被法院駁回、其理何在、請爲指救、（旭初）

▲答　租賃未定期限者、固可隨時終止契約、但有利於承租人之習慣者、從其習慣、亦爲民法第四百五十條第二項、但書所規定、此外如出租人之請求、不合民法規定、（例如承租人遲付租金之總額、非達兩期之租額、或雖達兩期租額而出租人未定相當期限、催告支付、遽爲終止契約之請求等）、自不能認其訴爲有理由、依其請求而爲判決、（昔醉）

▲解除婚約　甲男與乙女曾經媒妁說合、訂立婚約、訂婚時男女兩方曾經約定、結婚之前、須先送大盤、由男方致送茶禮六百元、首飾六件、有媒人爲證、現在男方要求結婚、但無力致送茶禮及首飾、女方因其違背約言、可否據爲解除婚約之理由、尙望貴報不吝教言、俾資遵循、（顧棟生）

▲答　解除婚約、應合法定原因、（見民法第九百七十六條）、男方無力致送茶禮及首飾、無論以前有無此項約定、要難認爲解除婚約之理由、（昔醉）

鄞律師公會 呈請取締非會員

（甯波通訊）鄞縣律師公會、爲請取締非律師事、昨特開具各該非律師之姓名住址、呈請鄞縣地方法院、隨時取締、以肅風紀而清訟源、其詞云、竊查訟棍爲四民之蟊賊、貽害社會、殊非淺鮮、近日滋蔓愈衆、變本加厲、公然登報清理債務、或將姓名刊登電話號簿、影射律師名義、其方法層出不窮、溯自本會成立以來、對於非律師迭經呈請隨時取締有案、乃此輩刁滑異常、遇事善於趨避、每苦不能澈底、若再令其放任、法治前途、不堪設想、蓋非律師罔知法律、何物、專以兜攬訟事從中漁利爲目的、

聲明類

江蘇上海第一特區地方法院公告第三一八號
（聲請執管業桂庭遺產）

[illegible]
……中華民國二十四年七月廿七日

張炳元律師代表朱家角東號昌記油餅號清理並聲明破產通告

[illegible]

歸人傳子松併蔡林事　併蔡氏關受人海啓

[illegible]

泰利公司經理七三〇號安記堆棧啓事

[illegible]

退保聲明

[illegible]

警告孫秀秀

鄙人前憑媒娶孫友祥女秀秀爲室迄有多年夫婦間素稱和睦緣其父日常食宿吾家深悉一切並知余略事積蓄曾屢告貸至積欠數百金……[illegible]……惟恐其惡計反向索然庶杜後患倘其翻然覺悟……無情也……山縣西門外泗塘橋蘇吉卿啓

敬告亞洲布廠債權人

[illegible]

泰利洋行警告北江西路同昌里第三五九號租戶李佐潘君啓事

[illegible]

花旗橘汁公司緊要聲明

[illegible]

汪成模律師聲明解除胡福記磁器號人和清酒棧紹算委任通告

[illegible]

催提鋼條螃頭

[illegible]

甯波立豐機製麵粉股份有限公司破產管財人蔡業會計師爲該公司遺失商標執照啓事

[illegible]

姚幼連緊要聲明

[illegible]

推受盤聲明

[illegible]

聲明

[illegible]

聲明

[illegible]

支票止解聲明作廢

[illegible]

黃通伯啓事

[illegible]

遺失保壽單據聲明作廢

[illegible]　邵景甫啓

聲明

[illegible]

租賃權聲明

[illegible]

脫離保退

[illegible]

息摺作廢聲明

[illegible]

退保聲明

[illegible]

遺失類

協源號失章聲明作廢

[illegible]

遺失莊票聲明

[illegible]　華豐織廠啓

遺失圖章聲明作廢

[illegible]

失單聲明

[illegible]

遺失聲明

[illegible]

遺失聲明

[illegible]　丁治妙啓

遺失田單

[illegible]

遺失劈單

[illegible]

遺失田單

[illegible]

遺失田單

[illegible]　程林根啓

遺失田單

[illegible]

遺失田單

[illegible]

遺失聲明

[illegible]

遺失田單

[illegible]

遺失田單

[illegible]

遺失圖章

[illegible]

田單遺失

[illegible]　錢全福啓

遺失聲明

[illegible]

遺失支票聲明作廢

[illegible]

遺失聲明

[illegible]

遺失單出

[illegible]

遺失聲明

[illegible]

期票遺失聲明

[illegible]

遺失圖章廣告

[illegible]

遺失存摺作廢

[illegible]　康戶洪謹財啓

尤有巧勾吏警之手段、以愚弄當事人爲能事、其有智識幼稚、鄉曲無知之當事人、每受其誘惑、迨訟事一經其手、則事實顚倒、是非混淆、黑白難明、教唆僞證、紊亂狀詞、種種弊害、不一而足、不惟使承辦法官、有時難以措手、即當事人明知受告、而無可脫、由此訟事亦隨之而延長、諸如此類、殊爲法治前途之障礙、茲經本會全體評議員提議、以本埠非律師甚多、各就所知者、開列姓名住址、呈請法院取締、案經第六次常任評議員會議決、函請法院、按名取締、以免朦混、而清訟源等語、紀錄在卷、查本埠非律師、數以百計、一時殊難調查確、茲先將最著名者、開列姓名住址、隨文呈請鈞院鑒核、按名嚴加取締、以儆刁風、而清訟源、實爲公便云云、

佈告二

□第一特院

□拍賣動產 ▲八月念日上午九時至十一時拍賣施永記康腦脫路一一四號內動產最低價二十八元一角▲八月念日上午九時至十一時拍賣宣文才西華德路九一九號王源興木作內動產最低價三十一元七角▲八月念日上午十時拍賣汪吳氏楊樹浦路南貽路五號及七號內動產最低價五十四元▲八月念一日上午十時拍賣蔡桂祥河間路六五〇號內動產最低價三十一元二角三分▲八月念一日上午十時拍賣羅富鴻廈門路榮壽里五號內動產最低價四十一元四角▲八月念一日上午九時至十一時拍賣徐文祥福建路十一號內動產最低價一百四十二元七角▲八月念二日上午九時拍賣周文標虹口元茅路師善里口二一九號內動產最低價三十三元五角▲八月念二日拍賣華洋商行南京路大陸商場六一二號房間內動產最低價四十二元▲八月念二日拍賣王守仁愛多亞路西福申里九號內動產最低價四十八元▲八月念二日拍賣田桂春澳門路一〇〇七號老虎灶一座最低價五十元▲八念二日上午九時至十二時拍賣有利汽車行三馬路浙江路二三八及二四零號內蓬車四輛輪車一輛最低價九百元▲八月念三日拍賣胡應民虹口倍開爾路七三弄桃源里四五號內動產最低價六十七元八角▲八月念三日拍賣衞盒呂北浙江路天潼路八九四號及九六號內動產最低價八元二角▲八月念二日上午九時拍賣張寶華雲南路二十號內動產最低價二百七十元零三角▲八月念六日上午十時拍賣華英藥房南京路四六四號內動產最低價生財九百二十六元藥品二千九百七十五元八角五分

判決二

□高二分院

▼民事判決（十四日）▲周子亮與何鐵華因求償借款上訴一案（主文）上訴駁回第三審訴訟費用由上訴人負擔▲張義方與衛盛元號等求償貸款上訴一案（主文）上訴駁回第二審訴訟費用由上訴人負擔

□高三分院

▼民事判決 ▲案關觀與趙福堂等求

償欠款（主文）原判決除駁回上訴人請求被上訴人等還償洋四千零四十六元及訟費部分外變更 被上訴人等應共同償還上訴人洋七千八百七十七元九角八分 並自起訴日起至全部清償日止 週年百分之五之利息 其餘上訴駁回 第一二審訴訟費用由被上訴人等共同負擔 ▲施華士分之一 餘由被上訴人負擔三與交通部郵政儲金總局 欠租案（主文）原判決關於命上訴人支付被上訴人租金 數額部分變更 上訴人應支付被上訴人租洋五百九十元 其上訴人其餘之訴並附帶上訴均駁回 第二審訴訟費用由上訴人負擔十分之九 被上訴人負擔十分之一

□第一特院

▼民事判決（十四日）▲德康木行訴楊湘泉票款案（主文）被告應償還原告銀二千八百零六元七角五分及自民國二十四年三月十日起至執行終了日止週年六厘利息 訴訟費用由被告負擔 本件宣告假執行▲門特生訴趙鏡澄等借款案（主文）被告趙鏡澄應償還原告銀一百八十元 限令均分十個月償還如經執行無效 由被告葉慶雲負代償之責 訴訟費用由被告趙鏡澄負擔▲老正興館訴南盛記號請求支付租金並遷讓房屋案（主文）被告應償還原告銀五百四十元 原告其餘之訴及假執行之聲請均駁回 訴訟費用由被告負擔八分之六 由原告負擔八分之二▲恆記經租賬房訴朱大祥租金案（主文）被告應償還原告銀四百六十二元 並自民國二十四年五月一日起至執行終了日止 依週年五厘計算之利息 訴訟費用由被告負擔▲魏文翰訴汪輔臣酬金案（主文）被告應償還原告銀二百五十元 訴訟費用由被告負擔▲先施公司訴李振西等租金案（主文）被告應償還原告銀二百零四元 如經執行無效由被告李振西所有置於華德路鴻運坊第一百十六號房屋內之動產有留置權 訴訟費用由被告李振西負擔▲施崇儒訴同泰莊等存款案（主文）被告同泰莊應償還原告銀七千零五十七元五角八分 並自民國二十二年八月一日起至執行終了日止 按月七厘之利息如其財產不足清償時 由被告吳興齋 華詠三 楊瑞康 孫仲宏 周啓齋 龍慰三 鄭滿峯 華吉三負連帶償還之責 原告其餘之訴駁回 訴訟費用由被告同泰莊負擔三分之二 原告負擔三分之一▲華記號靜安別墅管處訴徐玉庭等欠租案（主文）被告徐玉庭應支付原告銀三百六十四元被告淩守一應支付原告銀二千一百四十元被告盛公司應支付原告銀七百八十四元 被告林生應支付原告銀二百五十二元 被告洪漢清應支付原告銀一千五百十二元 被告洪漢清准其於三個月內分三期平均給付 訴訟費用由被告等比例負擔▲源順豬行訴眞陸稿荐貨款案（主文）被告應給付之總額爲洋一千零三十一元八角四分其自起訴日至執行終了日之遲延週息百分五並應由被告給付原告 訴訟費用由被告負擔▲沈永林訴沈洪生因遷讓及設定地役權案（主文）被告應以自己費用將㊀在坐落二十三保二圖十三率字圩第四五三號 戶名沈欽思沈欽祿沈欽祥基地上即其上蓋華德路荊州路第四一五號房屋內客堂北鉛皮小屋之鉛皮隔板遷至被告自己所有土地界內爲止㊁上項鉛屋北之籬笆遷至自己所有土地界內爲止㊂被告裝置於原告所有前開屋內東廂房裏之電表拆去被告應將前開地基西北角毗連地關於被告所有部分土地沿北邊劃留南北寬二尺（市用制尺）東西長度通至西面公路爲止以爲原告所有部分土地通行之出路 又被告置於該處之籬笆並應以其自己費用遷至在被告所有土地上爲原告劃出上開出入道路之土地界內爲止原告其餘之訴駁回 訴訟費用由被告負擔▲源順木行等訴顧銀福等票款案（主文）被告顧銀福應與史菊孫連帶清償原告源順木行銀四千一百九十元及其中二千元自民國二十四年四月十六日起至執行終結日止 週年百分之六之利息又應連帶清償原告恆祥埠行銀四千七百另六元及其中二千元自二十四年四月十六日起其餘二千七百另六元自二十四年五月一日起至執行終結日止 週年百分之六之利息又應與黃騰愷連帶清償原告德大五金號銀三千元及自二十四年五月一日起至執行終了日止 週年百分之六之利息並予假執行原告其餘之訴駁回 訴訟費用除關於顧雲梯部分由原告負擔外餘由被告顧銀福負擔▲普益地產公司訴俄人蓋育館租金案（主文）被告應即支付原告租金五百三十四元一角二分其餘之訴駁回 訴訟費用由原告負擔七分之二 被告負擔七分之五▲朱尼亞斯訴亞琴特利借款案（主文）被告應清償原告銀六百元及自民國二十三年八月四日起至清償日止週年六厘之利息 訴訟費用由被告負擔▲成一公司訴裘天福欠租（主文）被告裘天福應償還原告銀一百四十元 銀角二十角被告李宗興應償還原告銀二百四十元 銀角三十二角被告許馨等應償還原告銀一百二十元 銀角十角訴訟費用由被告等比例負擔▲張木生訴楊義文押款案（主文）被告楊義文應支付原告銀二千元 自民國二十三年七月一日起至執行終結日止 按月一分計算之利息 但原告所欠被告銀一千五百元 及自二十三年十二月二十六日起按月一分六厘計算之利息准予抵銷訴訟費用由原告負擔四分之一被告負擔四分之三▲永豐莊訴李玉山求償貿款案（主文）被告應向原告清償洋一萬八千一百八十一元八角二分 並自民國二十一年十一月三十日起至執行終結日止 按年九厘半之利息 又應向原告清償洋六萬三千元 並自二十三年一月三十一日起至執行終了日止按年一分零二毫利之息 但原告已收到之息洋四百二十元應予扣除確認原告就所執沙市紡織股份有限公司股票十三紙並其利息證券對於前項被告欠款享有質權訴訟費用由被告負擔▲陳志英與吳清堯請求給付贍養費案（主文）被告應向原告給付贍養費洋三千元 幼女扶養費洋一千九百二十元但須依照兩造於民國二十三年十月十日所訂契約協議辦法分期履行訴訟費用由原告負擔十分之二 被告負擔十分之八十判決第一何關於已到履行期部分應予假執行

▼刑事判決（十四日）老閘捕房訴王老六妨害風化等罪案（主文）王老六傷害人身體處有期徒刑四月意圖營利引誘良家婦女與他人姦淫爲常業處有期徒刑一年執行有期徒刑一年二月 籐條一根沒收▲蔡文霖訴錢增祉竊盜案（主文）錢增祉因竊盜處拘役三十日▲老閘捕房訴顧順華等嗎啡案（主文）顧順弟爲人施打嗎啡處有期徒刑一年併科罰金五十元陸金生張奎汝張陳氏張桂生施打嗎啡各處罰金三十元陳秀榮施打嗎啡累犯處罰金五十元 罰金如易服勞役均以二元折算一日 嗎啡針三支沒李洪春無罪▲匯山捕房訴嚴鄧氏等鴉片案（主文）嚴鄧氏連續幫助販賣鴉片代用品處有期徒刑六月孫德臣販賣鴉片代用品累犯處有期徒刑一年四月併科罰金一百元罰金如易服勞役以二元折算一日紅丸一千三百粒沒收楊孫氏徐三保無罪▲楊樹浦捕房訴王蔣氏等鴉片案（主文）王蔣氏販賣鴉片代用品處有期徒刑六月朱林根吸食鴉片代用品處有期徒刑罰金三十元如易服勞役以二元折算一日間具十一件紅丸一百八十八粒沒收▲老閘捕房訴張履平搶奪案（主文）張履平搶奪處有期徒刑六月▲總巡捕房訴金阿斌竊盜案（主文）金阿斌竊盜累犯處有期徒刑二年二月▲嘉興路捕房訴李四元竊盜案（主文）李四元累犯夜間毀壞安全設備侵入竊盜處有期徒刑九月▲狄思威路捕房訴錢保林搶奪案（主文）錢保搶奪他人之動產處有期徒刑三月▲虹口捕房訴陳四林竊盜案（主文）陳四林夜間侵入竊盜處有期徒刑三月緩刑二年▲老閘捕房訴孫壽生販賣鴉片代用品案（主文）孫壽生幫助販賣鴉片代用品處有期徒刑三月海洛英三小包賬摺一本鉛筆一段雙角一枚單角票一張銅元六十七枚沒收▲匯司捕房訴陳順發等詐欺等罪案（主文）陳順發無罪陳燦庭即陳財寶以詐術使人將第三人之物交付處有期徒刑八月僞造文書一紙沒收▲黃秀英訴朱子泉等妨害風化案（主文）朱子泉王秀英均無罪▲黃志昌訴胡泉興詐欺等罪案（主文）胡泉興故意將金額超過其存數而發支票處罰金二十元如易服勞役以一元折算一日其餘部分無罪附帶民事訴訟原告之訴駁回▲孫胡氏訴朱叔屏業務上過失致人死案（主文）朱叔屏無罪孫胡氏無罪謝榮康訴張松豫侵占等罪案（主文）張松豫無罪▲楊樹浦捕房訴徐公學强盜案（主文）徐公學强盜處有期徒刑三年嚴錫根無罪▲嘉興路捕房訴高長林等鴉片案（主文）高長林販賣鴉片處有期徒刑一年顧夏學吸食鴉片處罰金五十元如易服勞役以二元折算一日張妙根周妙紀均無罪烟泡八小粒槍一支燈一只盤一只秤一付均沒收▲匯山捕房訴孫乃揚侵占案（主文）孫乃揚連續侵占業務所持有之物處有期徒刑六月緩刑二年▲狄思威路捕房訴楊阿喜等竊盜案（主文）本件轄錯誤應移送上海地方法院▲虹口捕房訴王劉氏等鴉片案（主文）王劉氏累犯幫助吸食鴉片周志明吸食鴉片各處拘役四十日王炳奎無罪烟槍一支烟泡十小粒沒收焚燬

▼民事上訴判決（十四日）▲王

□第二特院

▼民事判決（十四日）▲英商平治明公司與愛五披脫來五哥租金案（主文）被告應支付原告租金洋一百二十一元 訴訟費用由被告負擔▲元信經租處與翁昶初保證債務案（主文）被告應代馬選原支付原告租金洋四百八十元零五分 訴訟費用由被告負擔▲速納洋行經租處與高福安即榮華理髮店主租金案（主文）被告應向原告支付租金洋一百六十六元五角 訴訟費用由被告負擔▲聯華公司與王志良貨款案（主文）被告應給付原告貨款洋二百八十二元零七分並自起訴日起至執行終了日止 支付週年百分之五之遲延利息訴訟費用由被告負擔▲奧斯蘭勒來麼維去等票款案（主文）被告阿勒來麼維去應支付原告票款洋一百五十五元及自起訴日起至執行終了日止支付按月一分五厘之利息被告阿勒來麼武去盧倍克應連帶支付原告票款洋二百五十元及自民國二十三年十二月二十日起至執行終了日止支付按月一分五厘之利息被告阿勒來麼維去愛口脫應連帶支付原告票款洋二百五十元及自民國二十三年七月十六日起至執行終了日止支付按月一分五厘之利息訴訟費用除由被告盧倍克連帶負擔四分之二被告愛口脫負擔二分之一外由被告阿勒來麼維去負擔本判決應予假執行▲喀利佛夫與諾瓦次喀牙欠款上訴案（主文）上訴及假執行之聲請均駁回第二審訴訟費用由上訴人負擔▲趙照然與汪玉成等租金案（主文）被告汪玉成應給付原告銀幣一千三百四十一元 被告王顧氏應給付原告銀幣八百零二元被告楊氏應給付原告銀幣六百七十元訴訟費用由被告等比例負擔▲平江公所與馮榮華等租金并遷讓房屋案（主文）被告馮榮華應向原告支付租金洋二百十六元及自來水費洋六元被告謝雨田應向原告支付租金洋一百五十元及自來水費洋十元被告徐錫臣應向原告支付租金洋九十一元及自來水費洋六元原告其餘之訴駁回 訴訟費用除遷讓部分外由被告等比例負擔本判決關於被告馮榮華徐錫臣租金部前應予假執行▲上海銀行靜安寺路分行與俞鑅借款案（主文）被告俞鑅王鴻輝方孚應連帶償還原告借款洋一百四十元並支付週約金洋四十元被告郭勳初郭啓明林康民應連帶償還原告借款洋九十元並支付週約金洋三十元訴訟費用除和解及撤回部分外由被告等比例連帶負擔

▼刑事上訴判決（十四日）▲張主春爲錢榮生訴過失傷害案不服上訴（主文）原判決撤銷張主春因過失致人重傷處罰金八十元如易服勞役以二元折算一日

志與恆豐五金號因保證債務案不服上訴（主文）上訴駁回第二審訴訟費用由上訴人負擔▲同福泰新記酒店與服文元因欠款案不服上訴（主文）上訴駁回第二審訴訟費用由上訴人負擔

□地方法院

▼民事判決 ▲判決馮邦榮與錢心治求返保證金案（主文）被告應返還原告保證金五十元本判決宣告假執行 訴訟費用由被告負擔▲判決陳趙氏與陳載潼請求離婚贍養及反訴一案（主文）原告之訴駁回原告應與被告同居本訴及反訴 訴訟費用歸原告負擔▲判決楊在科與繆如錢因欠款案（主文）上訴駁回第二審訴訟費用由上訴人負擔▲判決閻光順與蔡隆源求償貨款及履行契約一案（主文）上訴駁回第一審訴訟費用由上訴人負擔▲判決童昇發與陶鴻狗等求償借款案（主文）被告應給付原告本銀四百元利息銀九十元其餘之訴駁回 訴訟費用由原告負擔三分之一陶鴻狗負擔三分之二▲判決閻葉氏與俞泉根求償貨款一案（主文）被告應償還原告貨款洋一千一百十八元九角 訴訟費用由被告負擔▲判決常崇甲與王筱麟等求償借款一案（主文）被告王筱麟應償還原告洋一百元並自民國念四年三月十九日起至執行終了日止週年二分之利息 如經强制執行而無效果時應由被告盛志巖負賠償代償訴訟費用由被告王筱麟負擔▲判決惟仁公司經租賬房與顧玉書因欠租一案（主文）被告應給付原告房租洋八十九元原告其餘之訴駁回 本判決第一項應予假執行 訴訟費用由被告負擔十分之八 餘由原告負擔▲判決朱伯森與施炳海求付欠租及遷讓案（主文）被告應給付原告房租洋九十一元原告其餘之訴駁回 本判決第一項應予假執行訴訟費用由被告負擔十分之四餘由原告負擔▲判決許麗生與胡志銘租賃一案（主文）被告應支付原告租金三百五十七元確認原告就上開租金對於被告之動產置於民國路老北門第二二二二號[illegible]器店內者有留置權 原告就上

告假執行之聲請駁回訴訟費用由被告負擔▲判決吳文英與陳鑫泉離婚一案（主文）原告之訴駁回訴訟費用由被告負擔▲判決買根山與南誠信號求償債務一案（主文）被告應給付原告銀幣六百九十五元七角七分訴訟費用由被告負擔▲判決當從陞與曾榮貴租賃一案（主文）被告應支付原告租金一百六十五元並遷讓房屋 訴訟費用由被告負擔▲判決蔡拍舟與侯金桃等求償債務一案（主文）被告王朋來應償還原告本銀三百元並自民國念三年九月十七日起至清償日止按月一分五厘之利息如無力償還被告陳錦發應代負償還責任原告其餘之訴駁回訴訟費用由原告負擔三分之二餘由被告王朋來負擔▲判決協記公司與朱海平等因租賃一案（主文）被告朱海平應支付原告租金一百七十元並遷讓房屋 被告吳仁記應支付原告租金八十四元並遷讓房屋被告陳福弟應付支原告租金八十一元並遷讓房屋 被告嚴維順應支付原告租金六十八元並遷讓房屋本件關於租金部分除被告朱海平部分外應予假執行訴訟費用由被告朱海平負擔六十五分之念二被告吳仁記負擔六十五分之十五被告陳福弟負擔六十五分之十六餘由被告嚴維順負擔▲判決錢兆芳與周鳴岐等遷讓一案（主文）原告之訴駁回訴訟費用由原告負擔▲判決李岫雲與吳慶祥等求付欠租一案（主文）被告吳慶祥應給付原告房租洋三百一十五元如無力清償由被告梁與正記角樓代償訴訟費用由被告吳慶祥負擔▲判決劉心田與陳金福等求付欠租案及遷讓一案（主文）被告陳金福應給付原告房租洋七十二元如無力給付由被告楊子卿負代償洋念四元之責原告其餘之訴駁回本判決第一項應予假執行訴訟費用由被告陳金福負擔十分之七餘由原告負擔

▼刑事判決（十二日）▲處刑命令朱林其竊盜案（主文）朱林其竊盜處拘役卅日▲處刑命令張慶禮竊盜案（主文）張慶禮竊盜處有期徒刑二月▲判決嚴春旺傷害案（主文）嚴春旺傷害人身處罰金十五元如易服勞役以一元折算一日 裁判確定前羈押日數以一日抵罰金一元▲判決俞桂發竊盜案（主文）俞桂發連續結夥三人以上竊盜處有期徒刑六月▲判決王成興等竊盜案（主文）王成興楊鳳林林步青劉正科徐樂廷連續竊盜各處有期徒刑二月吳明耀故買贓物處罰金念元如易服勞役以一元折算一日裁判確定前羈押日數以一日抵罰金一元▲判決鄭康年等濫發支票案（主文）鄭康年明知已無存款而發支票科罰卅元金如經強制執行無力完納以一元折算一日易服勞役鄭康年應賠償李金寶國幣三百另一元八角九分▲判決王阿根等竊盜案（主文）王阿根管宗發結夥三人以上竊盜各處有期徒刑六月李煥文共同恐嚇使人交付所有物處有期徒刑四月張阿水寄藏贓物處有期徒刑二月併科罰金八十元罰金如易服勞役以一元折算一日王渠銓虞阿英共同故買贓物各處拘役四十日黃民青蔣孝懿無罪王阿根管宗發李煥文張阿水王渠銓虞阿英應連帶返還仁豐襪廠紗襪三百卅七打又八雙或按每打一元四角計算之價金 仁豐襪廠對於黃民青蔣孝懿之附帶民訴駁回▲判決陳文德竊盜案（主文）陳文德竊盜處有期徒刑一月白洋布半疋條布兩半疋沒收之▲判決樊韋氏竊盜案（主文）樊韋氏竊盜處有期徒刑二月▲判決范松亭竊盜案（主文）范松亭竊盜處拘役卅日▲判決朱張輔英等妨害家庭案（主文）朱張輔英意圖營利和誘未滿二十歲之女子脫離家庭處有期徒刑六月侯柏生意圖使被誘人姦淫而收受被誘之年未滿二十歲之女子處有期徒刑三月▲判決徐兆生妨害自由案（主文）徐兆生私行拘禁處拘役念日▲判決張宏恩妨害自由案（主文）張宏恩私行拘禁處有期徒刑二月緩刑二年▲判決陳鵬等詐欺等罪案（主文）張鵬意圖爲自己不法之所有以詐術使人將本人之物交付處有期徒刑二月吳德山僞造公印文書處有期徒刑二月僞造護照一紙沒收▲判決費鴻圖（費決士）等妨害郵政案（主文）費鴻圖經營郵政事業處罰金一百元罰金如無力完納以一元折算一日易服勞役蔣沅德幫助經營郵政事業處罰金五十元罰金如無力完納以一元折算一日易服勞役▲判決戴孝根訴兪王氏傷害案（主文）兪王氏無罪▲判決蔣大玲訴陳耀林等詐欺等案（主文）施才寶陳耀林無罪蔣大玲陳阿生不受理附帶民事訴訟駁回▲判決李正榮竊盜案（主文）李正榮王金保沈沅良王林王錦標賈小結夥三人以上竊盜各處有期徒刑六月▲判決郭德林妨害家庭案（主文）郭德林意圖和誘未滿念歲之女子脫離有監督權之人姦淫處有期徒刑六月▲處刑命令張吉林等竊案（主文）張吉林楊大來扣子共同竊盜各處拘役念五日▲處刑命令王伯山傷害案（主文）王伯山傷害人之身體處拘役卅日▲處刑命令王蘇根傷害案（主文）王蘇根傷害人身體處拘役卅日（十四日）▲處刑命令施元郎竊盜案（主文）施元郎竊盜處拘役念日